大同報

第一版

發行人 衣貫田
編輯人 梁世鐸
印刷人 韓紹衡
發行所 新京東六馬路 大同報社
電話(編輯二·四七二四 營業二·二〇九六)
振替口座新京一七〇
報費 一份五分 一月壹元三角 外埠酌加郵費
廣告價 一行二元

應注重日常實踐運動 徹底建國精神

協和會全國事務長會議 橋本本部長致詞

協和會全國省事務長會議第一日、繼續省本部長會議、於三十日午前九時半由橋本本部長皆川總務部、曲實踐部長、恒吉輔導部長全國省事務長、以及政府、及特殊會社各關係機關、代表ㄨ出席之下、於中央本部第一會議室、開會、首由橋本本部長致詞略謂

協和會運動、係以精神運動爲基本、故對於該點應有再度確實之認識、應向所謂道義而邁進雖如日常的實踐運動亦願積極的而有充分之留意、尤其於本年度、更擬努力於建國精神之明徵徹底云云

嗣由皆川總務部長、致詞、大意謂、一、應注意於協和會運動基本之建國精神、凡思想、政治、經濟各部門均須集中於建國精神而顯現之、

二、爲因統制經濟之實期民生之調整與安全、欲依各級本部及分會之活動、促進產業開發之綜合的計畫並經濟統制之合理化、助成物資之增產、配給之圓滑、與物價之適正、以期國家綜合經濟之增强與民生之安定向上、

三、爲期國民組織應國際態勢而急速擴充、實行幹部職員之再訓練、使協和義勇奉公隊青少年團的計畫訓練徹底、而使其運動活潑、並使國民各層槍後援活動積極化、藉謀兵役法實施之圓滑化、

對康德七年度運動方針大綱之指示畢、由曲實踐部長及熱田同科長於說明實踐部關係要綱中遂入質疑、至此午前之日程終了、遂稍事休息至午後一時半再開、說明輔導部關係要綱並行質疑、按曲實踐部長並熱田該科長說明的實踐部關係要綱、玆誌如次、

一、組織關係、一、民族協和運動要綱、一、不法攤派根絕要綱、一、富家强國運動要綱、一、興農合作社協力運動、一、統制經濟要綱、一、康德七年度各級聯合協議會運營要綱、一、開拓協和運動要項、

三十一日、仍由午前九時半起、繼續開會、有中央本部關於重點構成的說明和事務長方面對此的質疑等、

(照片=全國事務長會議第一日會場)

意決向國境增派軍隊 巴爾幹近東情勢緊迫化

【羅馬廿九日電】莫索里尼首相廿九日在伯內締雅宮招待陸軍次官羅玆大將以下陸軍首腦、開最高軍事會議、關於意大利全土之防衛、重要協議時餘、結果、意大利政府似決定向法德、南斯拉夫各國境增派相當部隊、

消息家重視意大利政府突然採取如此之軍事措置、並觀測該措置乃防備巴爾幹近東方面之事態緊迫、今後意大利之動向頗堪注目、(照片=莫索里尼首相)

新政府成立前 重慶極爲焦慮

【香港卅日電】據重慶來電稱、因新中央政府成立時間迫切、重慶政權焦慮非常、恐新政府和各國間開始外交關係、發展到承認新中央政府的地步、是以近數日來、正在洽頭討議其對策中、外交部長王寵惠已在廿七日向駐美胡適、駐英郭泰祺、駐法顧維鈞以下駐各國的大公使拍發訓電、令向所駐各國政府、要請如左之旨、

我們對於新政府和各國間將來訂定的任何協定是斷不承認的、是以希望各國政府、對新政府的措置方法、持慎重的態度、

顏惠慶在美奔走 懇求借予鉅欵

【華盛頓廿九日電】美國哈爾國務長官、因受邪風在家靜養、豫定廿九日上班、至於三十一日、能否出席上院外交委員會、還未可定、美國爲援助芬蘭、立出三千萬 磅之巨額軍需品以外之物爲條件貸款、輸出入均衡資金一億元美金擴張案、將由上院外交委員會加以審議、

中國黨方、亦擬借二千五百萬元美金現正大事運動、顏惠慶即爲辦此借欵事、奔走於華盛頓紐約之間、但自稱爲出席太平洋問題調查會而事奔走、據可靠消息說、華盛頓外交方面說、對華貸欵事、將在對芬援助問題之次、就能辦到、惟所貸之欵、不用在軍事用品、以軍需品以外的貨物爲條件、用在汽車機械等方面、然上院外交委員會、以爲此對華貸欵事、尙有疑問之處、惟近幾日來、到處多有談此事者、

美使離漢返滬 定一日赴重慶

【漢口卅日電】廿九日抵漢口的駐華美大使詹森氏原定於二月一日出發返滬、然因赴重慶關係、乃改變豫定於卅一日出發歸滬、一日由上海出帆、乘汽船經由香港、河內、赴重慶

美使在漢談 此行非常愉快

【上海卅日電】二十九日去到漢口的詹森美大使、在美領事館和日本人記者團會見、對記者團的質問答覆如左、

揚子江的旅行是非常愉快、一九二〇年、曾在漢口任副領事、所以我很懷念此地、我初到這日本軍占領後的漢口、所以沒有任何可談的、並且沒有在此地和日本軍當局者會見的豫定、立即預定歸抵上海後、前往重慶、在去年十一月會和蔣介石會見過、彼似乎是很健壯、至關於日美通商條約問題、我沒有述談的自由、

外交演說要綱 今日在閣議審議

【東京卅日電】日本政府雖然在廿九日的臨時閣議席間、已將議會再開、首先舉行的米內首相施政演說要綱、和櫻內藏相的財政演說要綱決定、但因爲在三十日的定例閣議須審議文官制度改正問題和勞務動員計畫案的關係、所以有田外相的外交演說、則決定於三十一日開臨時閣議審議決定、

清水大佐赴柏林

【滿洲里卅日電】日新任駐德大使館附武官的清水大佐於廿九日午後一時抵滿洲里、向當地各機關致辭後一路赴柏林履新云、

京漢線東方 敗殘兵肅清

【漢口卅日電】飯田、鹽見部隊二十六日急襲江西省奉新南方二十五基羅高郵市北方地區盡勦中的五十八、新編十兩師敗殘兵約二百、以白兵戰使共潰滅、黨軍遺棄屍體十二具又橫山、吉浦、楠島各部隊、數日來掃蕩侵入大別山麓麻城北方地區的遊擊部隊、二十八日將敵肅清、又山口、松枝、富田各部隊猛攻京漢線光水附近屬於二十三師的一團、使其潰亂、京漢線東側地區已完全平靜云、

島田等五勇士 壯烈自炸 玆已行確認

【〇〇卅日電】本月二十三日、爲偵察爆擊廣西省方面的敵地、機長島田藤吉郎中尉內藤康升本寬一、可完靜夫、澤邊紙五勇士塔乘的〇〇機、勇躍由〇〇基地出發、冒衝荒天、敢行偵察爆擊、其後於廉州西方、不幸機關遭受敵彈、遂致飛行失去自由、首向敵軍壯烈自爆、至二十九日始行確認、

開拓廳長會議 第二日

全滿開拓廳長會議第二日繼前日同樣於軍人會館自午前十時起開會、就民生部提出之關於開拓地保健衞生案件外治安部提出警備關係、經濟部提出開拓地稅制、交通部提出開拓道路關係事項、產業部提出漁業水產、林野等開拓總局以外關係各部指示事項、有各部局之說明、至此午前之日程終了、午後根據新開拓國策、就需要檢討之開拓總局提出事項、交換意見云、

園公漸臻痊癒

【興津三十日電】西園寺公二十九日午後容態、於當日午後四時半發表如次、西園寺公病況、刻殊順利、熱度已有逐漸低減傾向、因病狀極可樂觀、故勝沼博士、於本日午後五時四十五分、由靜岡驛乘車、暫行歸還名古屋云、

本日出版三大張

斷行清掃共產分子 閻錫山拒絕馮調停

【香港三十日電】據西安來電稱、閻錫山會於二十五日、在山西南部、招集麾下將領、開軍事會議、結果決定和共產軍的潛行工作對抗、斷行清掃潛入山西軍內的共產分子、並辭退由重慶派來馮玉祥的調停、開始逮捕赤化分子、司令蔣鼎文、自討共產黨發下秘令、命部下封鎖西安至延安方面全部公路、以阻陝西、山西、甘肅各省內共產黨側交通連絡、出以彈壓手段、山西南部地區潞安、澤州方面、客臘以來雙方戰鬪益見熾烈化、該方面遊擊區總司令孫楚、大叫『打倒共產黨』

西北形同地獄 共產軍去年被殺者千餘名

【南京卅日電】西北邊區國共爲仇情事、日見激化起來、竟在酷寒山野之中不分日夜、展開地獄景況、最近陝西省第一〇戰區總由泌水赴西火鎭、客臘廿五日、見潞安縣縣長聶士慶、率獨立部隊八旅之兵集中陵城鎭附近、乃與之相呼應、與共產軍大演激烈戰鬪、結果共產軍議盟縣長張□堂被殺、共後平順縣林縣附近、孫殿英軍解除共產軍武裝、諸如此類抗爭實相、不遑枚舉、中共機關報一月廿六日公然發表說、客秋以來國共爲仇作對被殺害的共產軍、去年內達一千四十七名之多、可見其仇深似海執拗作對之一斑了、

在酷寒的鄂爾多斯沙漠 展開壯烈包圍戰

【包頭卅日電】日軍山本、石黑、川崎、岡村、河野各部隊只四日間席捲北部鄂爾多斯一帶共後毫不休息、追逐潰走敵軍、向南方繼續果敢進擊、一方與此呼應的小原、須藤、熊川、江崎、山內、辻村田副、森田、立川、松田諸部隊、以廿八日早期爲期、一齊開始行動、向陝西北部長城線要衝神木楡林方面前進、取南下態勢、於嚴寒激骨一望千里之鄂爾多斯沙漠、西北東軍展開一大包圍作戰、鄂爾多斯沙漠到處低窪不平、加之天氣嚴寒、氣溫在零下三十五度上下、一方捲起黃塵萬丈、可知皇軍將兵勞苦、筆墨難以形容、至於飲水、於沙漠中難以尋得、最前線的將兵、溶取地面凍結之冰飲用、但全軍士氣極爲旺盛、有氣吞敵軍之慨云、

日軍在石門附近待機·準備進發的情形(錢塘江戰線)

集中顯現建國精神 極力擴充國民組織

本年度協和會運動方針

於全國省本部長會議席上、皆川總務部長指示之七年度運動方針大綱如左

一、目標

鑑於現下內外情勢、依然緊迫、並且我國既爲東亞新秩序之樞軸的據點、其地位亦益趨於重要、故康德七年度會運動之目標、置左列三項

1、凡思想、政治、經濟各部門、對於建國精神、作集中的顯現

2、隨同統制經濟之實施、而謀民生之調整及安定

3、急速擴充適合國際態勢之國民組織

二、大綱

第一、組織大綱

將分會、義勇奉公隊青少年團及各級本部施以綜合的運營强化並促進外廓團體之輔導、以期會組織之擴充發展

一、振作會員之規律、特對中堅會員、嚴加訓練、使其活動旺盛而活潑、以謀分會之質的强化

二、以分會爲樞軸、而謀確立協和義勇奉公隊、青少年團等、於會內之組織的秩序

三、謀協和義勇奉公隊青少年團之重點的擴充强化

四、與外廓團體之關係使之緊密化、由可能的方面、促進其輔導

五、實現各級本部之重點的擴充强化、以增强其適應現情勢之指導力

第二、實踐大綱

一、民族協和之徹底

對時局所醞釀之各種事象、促進國內各民族間之互相理解、尤宜以盟邦皇紀二千六百年爲劃期、强化思想的國民之團結

1、徹底國內諸民族中有先達的地位者之協和精進、並使諸民族各界層之不遇者、各得其所

2、適應日本開拓民之入滿計畫、而謀共安定、更應昂揚共爲滿洲國國民之意識、同時並期對原住民輔導之徹底

3、使之明徵我建國精神、與其淵源之日本肇國理想、爲一體之關係

二、新經濟體制之編制與國民生活之調整

依各級本部及分會之活動、促進產業開發之綜合的計畫化、並經濟統制之合理化、助長物資之增產、配給之圓滑、價格之適正、以期國家綜合經濟力之增强、與民生之安定向上

1、依會運動之發揮、排擊經濟的暗流、以促進物價昂騰之抑制及糧穀統制之合理化

2、一面協力於國內餘剩勞動力適正之統制一面助成工場、鑛山及其他重要職場之能率增進運動

3、相機對於消費節約並勤儉貯蓄運動、更加一層的展開

4、謀農村金融之合理的普遍化、同時極力奬勵農業生產之發展並期不法攤派之撤廢

5、奬勵大衆的國民文化及健全之娛樂

6、促進與民衆接觸末梢機構之人的訓練

三、協和治政之確立

留於國政百般之基礎、留於道義、使更進一層的適應於眞正之民意民情育成公正明朗之政治的環境以期官民一途之協和治政之確立

1、徹底分會並各級本部之日常不斷之宣德達情

2、確立發揚分會各級本部委員會並各級聯合協議會之政治的特性

四、國民訓練並國民防衞力之强化

依訓練之强化、謀協和義勇奉公心之昂揚、以期基於國防國家諸要請之活動、使之積極化

1、斷行訓練幹部之養成

2、徹底協和義勇奉公隊、青少年團之計畫的訓練、使其運動活潑

3、將國民各層之槍後援活動使之積極化更須期兵役法實施之圓滑化

三、處置

第一、於重點縣並重點都市之會運動

鑑於康德六年度所實施之重點縣並重點都市會運動之實績、更行以擴充、採用最徹底之重點主義

第二、關於會務運營之事項

鑑於會務運營之重要性爲達成康德七年度運動方針、務期左記事項之實現

1、謀會務機構及機能之刷新整備

2、可及的實現會務職員充實三年計畫

3、極力實施會務職員之練成

4、依人事之系統的計畫、與適材之按配、而謀人事刷新

袁乃華失照聲明

遺失袁乃華名義民國十八年八月發給丁字第壹百零四號丈單壹張面積四拾五晌坐落乾安縣五區端字井十八號東至建字井十三號西至端字井十七號南至端字井二十四號北至端字井十二號玆特聲明作廢

招生 私立吉林濟仁助產士學校(吉林助產學校改稱)

民生部認可

名額 五十名

資格 國優卒業以上或同等學力者

年齡 自十六歲至二十二歲

報名 二月十四日止

考試 滿語日語生理衞生數學口試體檢

校址 吉林市三道碼頭(另有詳章)

失章聲明

啓者敝原有圖章一枚文曰咸永魁於本年一月十三日在滿成社借錢五百元後將章遺失此後無論何人拾得敝概不負責均作無效特此聲明

吉林市咸永魁啓

添股改組合資會社聲明

啓者敝人劉伯文前在鞍山市南六番町八番地獨資創設志興成商店一處開業以來生意尙稱平常玆爲擴充營業起見經與友人汪景和劉鳳揚劉錫志等集議之下各出股本五千元計合國幣二萬元將舊有之志興成於康德六年十二月三十一日結束按照現行商法[illegible]股七年一月二十日改組爲合資會社志興成商店之志興東表決推舉敝人劉伯文爲代表社員此後舊有之志興成與現在組織之志興成兩無關係恐未週知特此聲明

鞍山市南六番町八番地 合資會社志興成商店 代表社員劉伯文謹啓

失照聲明

王森領名德惠西門外商埠地一段一畝二分九厘契照各一紙於本月一日丟失特此登報聲明作廢

王森啓

爲聲明事件

玆啓者於本年一月六日接受拉濱線四家房市舊街民衆有土地房產權者之聘請本律師爲常年法律顧問自接受之日起凡關係四家房舊市內土地房產所有權一切事務概由本律師接洽負擔法律保護之責特此聲明

哈爾濱外國四道街八五內海源一郎法律事務所啓 電話五二七二番六八五三番

失照聲明

歸有熟地十垧坐落舒蘭縣一區樹溝東至鄭西至王南至李北至劉姓於民國七年十二月十八日領清字執照三零八七號一張因不愼丟失除請縣署補照外無論落何人手概作廢特此聲明

舒蘭李明富啓

失照聲明作廢

領名杜斌買契號不詳坐落中正壘四至東本主南尹廣喜西東萬春北楊棟面積旱田參拾壹畝右記失照自登報並公告日起算三個月以內如無聲請異議者時不論落於何人之手均認無效特此登報聲明

開魯縣公署

從新發照聲明

欒向榮長嶺縣三區太平山村王家墟屯有地四十七晌九畝五分東至王西至賈南至欒北至于同處又有地四晌八畝東至欒西至賈南至于北至壕除請准從新發照外特此登報聲明

長嶺欒向榮啓

失照聲明

遺失呂忠有名義民國十七年七月發給清字一二四〇號執照一張旱田面積計原額地十八晌八畝原□地五十八晌八畝七分照內並有浮多地二十四晌坐落長嶺縣四區朱克山屯四至東關姓西張姓南劉姓北張姓本執照於康德二年七月二十五日因匪災喪失玆特聲明作廢

長嶺縣四區農民呂忠有啓

失照聲明

遺失徐金財名義民國十五年六月發給清字四九〇九號執票一張總面積六十四晌一畝原額地1段六晌九畝五分2段四晌四畝3段二晌二畝九分原扣地1段二十四晌六畝五分1段十五晌六畝1段十晌一畝坐落長嶺縣四區小買家坨子屯四至1段東徐姓西高姓南袁姓北徐姓1段東徐姓西徐姓南賀姓北張姓2段東徐姓西李姓南王姓北徐姓玆特聲明作廢

長嶺縣四區農民徐金財啓

私立新京文化國民高等學校 招生

新京特別市

募集名額 一、第四學年二十名

應募資格 一、國民高等學校三年修了者 二、初級中學校卒業者同等學力

報名日期 康德七年二月二十日止

報名處 新京特別市南關本校

附另有詳細至本校索取如函索時須附郵票二分

奉天市瀋陽日語學院招生

本校奉民生部大臣第一六八號認可在案

級別 高等科 中等科 補習科

報名 自即日起至二月十一日止

考試 二月十二日

開學 二月十三日(有證書及證明書者免試)

校址 總校 奉天工業區五馬路南三街(本校備有宿舍) 分校 奉天小南關柴草市(成城中學舊址)

另有詳細簡章函索附郵票二分即寄 電二一五一四六

滿洲農園

菓樹苗·花種·蔬菜種▲(豫約目錄奉送)

滿洲國奉天城 振替奉天五〇二一二番

官民總動員

參加祝典並遊行及各紀念會

國都將展開一大慶祝

奉贊紀元節

協和會首都本部、爲實施皇紀二千六百年紀元節式典行事、藉使徹底日滿一德一心之本義、於二十九日午後二時、在該本部小會議室、開首都慶祝委員會幹事會、關於實施計畫之最後的決定與實行方法、詳細協議、

當時出席者、有協和會側森首都總務科長、津田秀島等各職員及船田市公署庶務科長、北村同股長瀧本首都警察廳警務科長（代理）、治安部比賀上尉、東滿放送課長、仙波交通會社運輸課長、並馬車洋車組合代表等三十名席上取決事項中主要者、係以二月十一日午前九時國民慶祝時間趣旨及勵行徹底、爲第一慶祝祝典、同行進、音樂會、講演會演藝會等各行事之細目、慶祝宣傳及施設之具體案、慶祝時間自國都忠靈塔廣場擧行協和義勇奉公隊及同青年團約一萬名式典場中繼放送之宮城並帝宮遙拜號令、全滿同時表祝意此外約插八千面日滿兩國旗之國都二千七百輛馬車一千二百輛洋車、及巴斯自動車等亦以電笛爲號、一齊停降車、遙拜與協和會各省本部馬車洋車組合取緊密之連絡、期其勵行開行事中之異彩、爲各宗教團體、佛教聯合會、十一日自午後二時、於國都祝町太子堂、開各宗派共同慶祝講演會、此外基督教會天主教會、各於祭典儀式中、並致慶祝之意、而鮮系側預定爲由赤色圖士轉向殉於於協和運動之建國志士故金東漢氏、開追悼會、並自同日午後六時半、於協和會館、由鷄林分會主開擧行演藝會、各電影院、喫茶店演奏頌歌奉祝歌唱片、分撒五萬張之壁畫傳單、於司令部前、驛、南廣塲之處、建設高約十米之紀念塔、均約定實行、一意準備、以慶祝此紀念日云、

慶祝聲裡的一異色

新京奉天兩地將舉開 日滿文化交流資料展

日滿兩國、在今興亞聖戰時中、欣逢日本紀元二千六百年可慶之年、乃行大事慶祝、日滿文化方面由滿日文化協會、與國立中央博物館提携辦理慶祝乘此陽春佳期新京（四月三日起辦一星期在國防會館）奉天（四月十五日起辦兩 星期）兩市、大開『紀元二千六百年奉祝飛鳥奈良朝文化展』、以俾滿洲國民、深知大陸與日本交涉如何悠久、文化精神一千有餘年後直至今日儼然在於日本之情事、陳列的品物、以飛鳥、奈良朝工藝、美術爲主、代表的作品、由日本帝室博物館及其他處借來數件並有日本文化史上絢爛堪誇的同時代的繪畫、圖板及像片照出來的各種物品等蒼集一堂以供展覽該協會中央博物館囑託三枝朝四郎、已在本月二日赴日目下與日本各機關商辦其事中、滿日文化協會在日本評議員所屬機關的帝室博物館、東京、京都兩帝大考古學教室及奈良縣廳、法隆寺、東大寺、藥師寺等、更進而約定加以積極的援助、所以當有豫期以上的貴重物品、陳列出來、

又現已決定的出品計有法隆寺模型、（京大）正倉院御物複製品各種（奈良恩賜博物館）玉虫厨子模造品（法隆寺）等大小三百件學術的、資料品、滿洲國側的古代日滿交涉資料、亦由該協會及中央博物館大事蒐集中、

全國各校舉行祝典

爲慶祝友邦日本紀元二千六百年紀念、民生部令全國各學校、在二月十一日午前（九點半爲國民慶祝時間）、各校於是日九時均擧行祝賀式典、順序如下、

一、向日滿國旗敬禮、
一、日滿國歌合唱、
一、皇居宮廷遙拜、
一、合唱二千六百年慶祝歌
一、校長捧讀廻鑾訓民詔書
一、對二千六百年意義的講話、

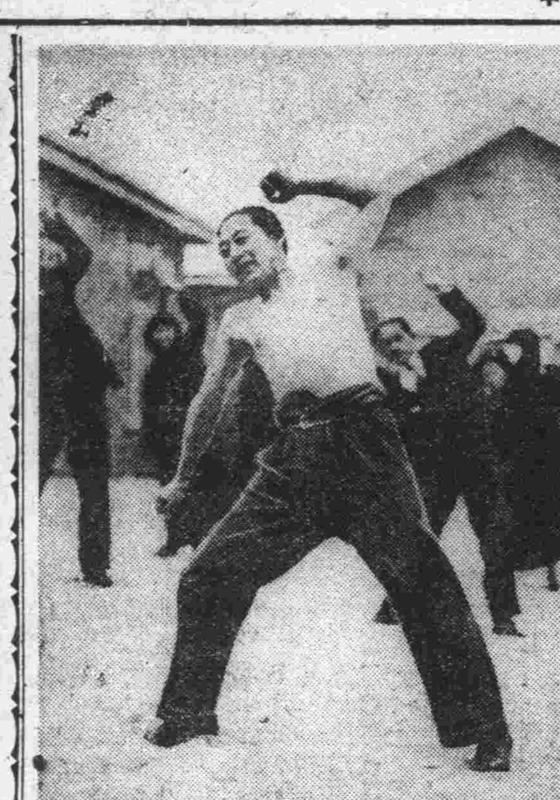

舊臘聲中話街頭（九）

惠清

今日首都的街頭、有幾種特殊的人物、他們强然不是爲辦年貨而活動在街頭上、但他們的工作、多少也是爲了舊年的關頭所使然、這裡應該記述一下

先由女人身上說起一個女人、無論生活在怎樣的家庭裡、必須有一個好的環境、如果她們的環境不好、則她們的一生、很容易走到悲慘淪落的世界去、在我們的社會上生成一個女人、從小無羨的都有一番所謂家教、尤其是羞恥二字、更是家教中不可缺少的一種、我們的觀察、女人自幼、原來都有生成的羞恥心、一個很小的女孩子、有人罵她一句、她便面赤耳熱痛哭流涕、就是很好的例證、等到成年之後、她們的羞恥心、也和年歲般的日在增加、還種增加、也就是家教所賜與的了、

現在有許多女人、除了明目張膽跑到妓院賣淫而外、還有許多女人是秘密的在幹着下賤的生意、還責任、我們便要歸罪於家教方面、固然社會的組織不良、有時也會促成她們去做下賤的勾當、但家教的惡劣、是女人墮落一個極大的要因却是事實、我們在社會上已經見聞過許許多多的例子了、

比如一個家庭中的家長、在沒有軌道的生活裡、完全做些無聊醜惡的事日久、他所有的子女們、不會受到良好的家教、依據家長的胡作匪爲、則其子女的前途絕對沒有好的希望、在妓院裡、會有許多的老年妓女、把自己親身的女兒、也押在妓院去混事、而父母爲了滿足個自的白面嗎啡癮、使親生的女兒搭野妓、更是司空見慣的事實、所以記者在這裡、丟掉正式營業的妓女不談、要記述一下在街頭上活動着野妓女人、

依據過去的見聞、一般搭野妓的女人、並不到街頭上來走動、她們只是串旅館、自從首警嚴重捉拿之後、把她們在旅館裡串的生意、一下子給打碎了、使她們的營業受到很大的影響其後是以着電影院戲園裡、來維持她們的生意但日久、又會使一般常在影院裡的『影皮』給揭穿了本來的面目、而現在又是年關在邇需欵孔急的當兒、於是她們迫不得已、冒着零下二十幾度的冷氣都飛到街頭上來了、

她們到街頭上來、原來是以辦年貨爲名的實質上任何東西也不買、她們走進百貨店裡、東瞧瞧、西望望、有時拿起櫃台上的好東西故意問問價目、有時擠到人堆中裝着『好不錯』、她們觀察一個男人、和小給觀察一個人差不多、也是以着人的腰包裡有沒有『貨』來做下手的標準、同時也仔細審查一下這個人能不能受『搭』各種觀察都合適之後、她們才有意似無意撞你一路臂肘、你當然轉過頭去望望是誰撞了你、但她還時決不會向你有所表示、她還是故意在問着櫃影的價錢、你不在意似的走開了、她也決不追上去、她認爲你還一個人不容易『上線』（也就是不容易搭上的意思、）你覺得她撞了你一下、心頗不憤、想要報復一下、或者臨時在內心裡發生一點佔女人便宜的意念、也有意似無意的撞她一下肩頭（所謂擦肩而過）那麼、她十足知道你是一位喜近女色的朋友了、找個機會、她便要扯你一下衣角、或者再回頭敬你一下胳臂肘、低着頭走向百貨店的門外、不到幾步、當然她又回頭望望你、大胆些的、或者給你一個媚然一笑、使你神魂爲之顚倒、你不能不隨着她走了、」

★　★

青年層對國軍認識强化

▲志願入伍者極多

【奉天電】於徵兵令公布前、本年度國軍募兵、各地皆收得非常良好之成績廿九日第一軍管區司令部收到如下之青年對國軍吐露熱情之入隊希望書多數共中之一爲錦州市東洋洗濯商會職工潘文玉君、（二二）冒頭以『挺身入隊青年赤誠盡忠報國青年宗旨』之文字、次書於逆西晨報觀募兵之記事、雖抑奉公之至情、衷心思爲偉大之滿洲國軍、請賜知入隊之手續等、

又海城縣海城街早實匡潘維淳君（一七）志願爲國軍憲兵、乞賜試驗之手續最後記有『武運長久國勢日隆』之文字、共他堆積如山之志願書、可證青年層對國軍認識之强化、係官對此感激異常云、

滿映積極育成滿系文化人

耳仲展之我國文化各部門、最近青年知識階級特別抬頭、新興文化之殿堂滿映、以人才爲中心、各方對之頗爲注目、

滿映爰即助長此機運、會起用滿系副監督王則、張天賜、周曉波、朱文紹宋紹宗、脚本家楊葉、周藍田、張英華等皆努力使落伍之故國電影向上、至最近楊葉君之力作『流浪歌女』、以最初之滿系脚本由水江龍監督、開始撮影、王則君之作品與小松君作之『蒲公英』、由周藍田君作成脚色、尤爲從來未有之滿洲彩色、使根岸製作部長驚嘆、又自副監督陣、陸續拔擢有望之滿系青年爲監督原作脚色、監督、演員等、皆由滿系構成之電影之出現、將爲期不遠、再爲强化此傾向以廿九日爲期、於該社內結成以根岸製作部長爲會長之脚本研究會、當日午後五時起於中銀俱樂部、擧開第一回懇談會、講於今後之脚本及製作方針、行種種懇談云、

平衡云、

取締暗行交易

治安部抱積極的態度

治安部警務司、對最近全國深刻化的暗行交易爲加以積極的取締、督勵全國地方警察機關、一方與經濟警察之整備相俟、圖取締方針之徹底强化、一方自與此併行之防犯主義對占統制違反大半趣旨不徹底之業者重使熟知物價統制之國策的內容會加督促中、使省警務廳及警察廳可及的速設置物價整備委員會並同取締委員會、得兩委員會及協和會等之協力、促業者之自覺、以期物價統制取締之完璧云

舊年廢止虛禮

首都各機關通告所屬

當此春節之將臨、一般世俗的人們、又將作些無聊的餽贈、首都各機關爲徹底杜絕此種陋習計、已正式通知所屬、務要廢止虛禮云、

首警本年整備方針

强化各派出所機能

擴充經濟警察增加司法定員

即應國都飛躍的發展、整備文化警察、都市警察態容的首都警察廳本年度實施項目、根據重點主義久經警務科愼重研究中、最近決定如左、即置重點於擴充强化經濟警察刑事警察、〇〇警察及强化第一線派出所機能的四大項目、爲期其遂行、將定員增加八十名、

▽經濟警察乃對處戰時經濟下複雜的經濟情勢同時順應低物價政策、以期指導防犯萬全、於管下各署保安係配置有經濟見識的經濟警察事務員二名乃至四名、

▽關於刑事警察將從來本廳警佐搜查股長昇爲警正並對該股行全面的充實分別增加各署司法係的定員、展開進一層積極的活動、

▽關於强化與民衆有密接關係的第一線派出所機能、將各署外勤監督更增加二名乃至四名、以期對派出所勤務員指導教養上的完璧同時爲謀本廳及各署的事務簡易能率化、緊縮人員、將餘剩的人員送至第一線派出所向着民衆警察的警察本來目的一路邁進因此首警全管下派出所的勤務員比去年增加百卅餘名、共成果頗可期待、

於零下卅度之寒天

裸背練習建國體操

强身建國的實踐家劉爾巽氏

指紋管理局之事務 繁忙異常、每日之工作、大體皆爲扶案工作、一方須用目力之處極多、故非有强健之體格、難以勝任、該局當局者、爲期事務能率向上、特對職員之健康加以注意、每日晨九時起於院庭、必運動一小時、其間作建國體操及跑步等、午間休息時間、則全員於後院作足球之戲、女職員等共戲排球、長谷川管理科長以下、每日無間斷者、尤以該局之勞務科劉爾巽氏、每日裸背參加、更引起該局全員之運動熱、在此嚴冬零下卅餘度之寒天、裸背體操、實爲罕見、該氏現年卅二歲、已有家室並有子女三人出身於警察學校、去年四月由治安部警務司轉勤至此、裸背體操係自康德五年十一月初起始、毫無間斷、直至今日、該局長谷川管理科長對該氏之事務熱心及提倡健身之精神、大爲賞揚、現已爲該局以模範人物、該氏對往訪之記者、談稱如下、

因鑑於非常時下、國民體位向上之至要、乃決意以身作則、提倡健身運動、於『抗寒鍜鍊』『强身健國』二目標下實行耐寒袒背體操、最初着衞生衣一件、其後每日以冷水沐浴、不數日乃能袒背、現已習慣、即每日上班亦着極薄之上衣、而不需厚者、人之身體在於鍜鍊、故希我全國國民、亦耐寒鍜鍊則一方可健身體、各方亦可節約棉衣、誠一擧兩得之良方也（照片＝裸背作操的劉爾巽氏）

羅津港結冰

【牡丹江電】據牡鐵來電稱、所謂不凍港之北鮮的重要港羅津自廿七日來因溫度降下、至廿九日晨遂結冰、然此次乃爲開港以來未曾有之事、

產業部疑獄

二月下旬判決

產業部疑獄事件公判、亘廿八、九兩日、午前十時起、於新京地方法院、栗本審判長審判之下開庭、各辯護人繼續辯論、以此辯論終了、預定二月下旬判決云、

雜貨業組合開創立總會

首都雜貨販賣商、對於標準價格仍未能劃一、尤其是在物資統制之期、對於購買上發生極大困難、因此全市雜貨販賣業者、於卅日午前十點在商工公會、開組合創立總會、討論今後的雜貨購入及價格

派在京實業家訪日

—商工公會舉開職員會議決

新京商工公會二十九日擧開定例職員會、可決如次之二件（一）關於訪日經濟視察團派遣之件（二）關於日本優良物產協會事業費援助之件

訪日經濟視察團乃在京滿系實業家之啓蒙運動例年由該公會擧辦、尤其本年度、爲對處日滿一體强化之時局要請、由與日本側各經濟產業團體間從來儀禮的交驩更進一步置中心於實際上之交易並日滿貿易促進等資料之蒐集由四月十五日起五月十五日止之一個月間經由朝鮮東上、歷訪下關、廣島、神戶、大阪、京都、名古屋橫濱、東京各主要地區、視察北鮮三港（經由新潟）後歸京、將由各組合選出在京滿系實業家約二十名爲銓衡團員、關於日本優良物產協會（在上海）贊助之件、亦含有介紹滿洲物產進出華中之意、應該協會之請求而決定支出援助金、同時今後決由該協會之手謀滿洲物產之積極的搬出、

又如既報軍用手套等販賣價格統制方策、東京業者以公定價格販賣不可能爲理由曾關統制前之存貨適用公定價格否、或公定價格販賣之際之損失補償等方法希代向政府陳情等等求商工公會代爲傳達、因此該會決定將此旨趣傳達於當局云、

日西成線事故

責任者被傳訊

▲死傷人數判明

【大阪電】爲糾明汽油車顚覆事件、而行實地檢證的大阪地方檢事局有安、近藤、折田、（區）吉村各檢事及、府刑事課五味智能係長一行、至廿九日正午、歸還朝日橋署、並傳訊責任者運轉手堀田寬（三〇）信號係生方淺次（四六）轉轍手江藤未次（二七）踏切番清水弘太郎外七名開始調查、

又大阪西成線事故死傷者判明如下列、

米岡病院收容＝死者五名、負傷者三名

秋澤病院同＝死者五名負傷者十名

住友病院同＝死者十四名、負傷者廿八名（內歸宅者十名）

首藤病院同＝死者無、負傷者三名、

西成病院同＝死者百五十名

合計死者百七十四名、負傷者四十四名、

巴彥縣縣廳失愼

【哈爾濱電】二十九日午前十時許、濱江省管內巴彥縣縣廳行政科室、會由天井起火、致將廳舍一部燒燬、但至十一時半、火已熄滅、至於起火原因、刻下正在調查云、

日觀光協會開出張所主任會

【奉天電】第十次日本觀光協會滿洲支部管內出張所主任事務協議會議、於廿九日午前十時、在鐵道總局大會議室、由宇治橋本部經理部長、佐原、足立、兩滿洲副部長、野間口常務理事以及朝鮮支部全滿並北京、漢口、南京暨其他華北華中出張所主任、與夫滿鐵、華北交通及各鐵道局、之兩局關係者等八十七名、悉行出席鄭重開會、由支部側致訓示、並說明十五年度之豫算、報告前次會議之懸案事項、次即對於支部要望事項等、進行討議、其主要者如次、

一、關於斡旋主要開拓地之視察團體、請與中央關係機關交涉後、即行擴張本部斡旋範圍、並於特殊開拓地、設置駐屯導引人、以謀斡旋之臻於徹底、

一、請於在中國主要都市之日人旅館、實現支部指定旅館制

一、請於蒙疆地區之宣傳製作特殊宣傳品

一、請於案內所設定助役制度、

一、關於日本紀元二千六百年紀念事業案、

養成滑降技士

滿洲空協開會協議

滿洲空務協會、自昨秋創立以米、即於新京、安東、奉天、撫順、吉林、哈爾濱、齊齊哈爾、營口大連九都市、設立本支部一路邁進航空思想普及向上之途、茲當新年度、決注重養成馳騁大空之青年頃訂卅、卅一兩日於國都國防會館會議室開催關於『滑降技術向上』之協議會、

屆時出席會議者、有李會長、竹田本部教官以下九支部教官軍官關係者、四十餘名出席、報告檢討康德六年度實績（第一日）協議七年度初事業（第二日）初事業爲全滿滑降技士之大批養成滑走機製作技術並修理工之純育中學生優秀滑降士之合同訓練等、共成果豫定在八月實施第三回全滿滑降大會並第一回中等對抗大會披露該會、將於三月中旬、開催關於防空之協議會、併努力徹底防空思想云、

東京府各層

姙孕狀態統計

【東京電】以確保戰時下人的資源爲目標、而於昨年十、十一兩月、經警視廳衞生部與東京帝大醫學部附屬病院共同調查之市內中流住宅、商業地域、工業地域之每一千婦人之姙孕狀態、廿九日已將其結果發表矣、

據該發表所載、則上記各層之結婚年齡、女子仍以廿爲適期一千人中、中流住宅彼時結婚者爲百八十三人、商業群百卅九人工業羣百五十六人、逾卅而婚者、小住宅中無其人工業羣中四人、中流住宅三人、商業群中一人、反之早婚者、中流住宅無其人、十四歲之早婚者、工業群中五人、小住宅及商業羣中各有一人、初降產者、以婚後第二年者居多、中流住宅中每千人有三百八十、小住宅中三百七十三、商業三百九十九工業方面、與此相反、第一年中、竟有四百廿七降產者、足證戀愛結婚之多又分娩間隔期間、以一年者爲多、中流住宅爲八百零五、小住宅爲八百卅七商業羣爲八百五十二、工業羣爲千百卅六、但於降產後之養育程度、則中流家庭三百十二人中、於姙娠次數千三百四十六中、因難產、自流產、人工流產、以致嬰兒死亡者七十六、其中流產居多、小住宅方面、於二百四十五人中姙娠次數、爲九百五十四、發生事故者、爲百九十七、嬰兒死亡爲百零五商業地區、於二百四十七人中、姙娠次數、爲千二十二、事故四十九、嬰兒死亡九十四、工業地區、於三百九十八人中、姙娠次數、爲千三百五十二、事故二百六十三中、嬰兒死亡百八十、較諸姙娠率、工業地帶之發育狀況頗爲不佳云

高貴藥配合的靈藥養命酒

食慾不振肌肉消瘦的人
體力衰退根氣不續的人
精力缺乏未老先衰的人

這樣人對於腸胃如不速加調理必至促短生命

百今名醫咸說腸胃病是萬病之母、底確腸胃稍或孱弱、則雖攝取多量的珍饈美味、亦無補於身、却積帶胸痞、刺刺作痛、小腹膨滿、時常腹瀉、身體日益衰弱、血色不佳、體力衰弱、氣力頹唐、如此腸胃失調之人、如不加緊調理遷延日久、則腸胃機能漸趨衰退、而招來種種疾病、終成人生的落伍者、而且腸胃如孱弱則無論有怎樣好的營養分終不能爲身體所吸收、實因人體活力的根源即是精力、若精力漸趨枯竭、性慾隨之減退、夫婦關係動輒發生失和、憂鬱苦惱、日居愁城者世間不乏其例、一旦腸胃健全、則自然所進食品、化成血肉、體力精力蓬勃健旺、直同靈活機能得以運轉自如矣、所以一般精力衰萎、性慾減退的人、最好飲用强精保腎補血劑養命酒因爲無論何人、如在每飯之前飲用此酒、則腸胃機能清醒活潑、消化吸收作用遂而倍增所以吃甚麼都覺美味可口、大便暢通、腹中舒適、所進食品大部分皆能强身補血增生源源不絕的精力、造成鐵漢般的身體養命酒不但有此驚人的偉大藥効、且香味至醇萬人樂用、敬勸諸君萬勿遲疑、請速一試、以證吾言、管保杯杯化成血肉精力、病者提早復元健者益增康强福樂、養命酒在本地著名藥房皆有代售、

奉贈小瓶

强精保腎補血劑養命酒、味道可口、藥効卓越各界人士齊聲讚美、爲推廣本品之眞價普及於隣邦同胞起見、現正特把養命酒一小瓶（試飲用）免費奉贈中、請速寄下一明信片至東京市澁谷區上通四丁目番地、養命酒本舖出張所、當即奉送一小瓶、不取分文、

久患胃腸衰弱萬分苦惱的我
爲飲此酒肌肉豐潤食慾旺盛

天津　李學如

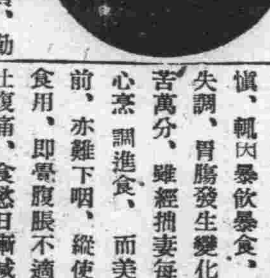

敝人乃某公司一職員、勤勞奉公、未敢因循怠惰、由來身體健壯、並未染患傷風等症、逐日出席工作、向無遲到缺勤等事、久蒙同事諸君垂青拾愛、不料於去年年終偶爾不愼、輒因暴飲暴食、營養失調、胃腸發生變化、痛苦萬分、雖經擷妻每餐精心烹調進食、而美味當前、亦難下咽、縱使勉强食用、即覺腹脹不適、瀉吐腹痛、食慾日漸減退、身體衰弱愈加、對鏡自視形消骨立、枯瘦如柴矣、且因夜不安眠、頭昏腦悶、氣力綿微、自念與鬼爲隣坐以待斃的我、幸於月前閱新聞廣告、得知『强精保腎補血劑養命酒』對於腸胃病爲無上靈藥、所述病理効能頗合鄙人症狀、刻不容緩、速就附近藥房購來大瓶、養命酒一瓶照法飲用、每餐之前定飲一杯、弗敢間斷、自開始至第五日頓覺腸胃機能活潑、腸內異常舒暢、每飯覺美味香甜、食量亦遂漸增加、身體肌肉更較前豐滿、鄙人對於此養命酒的効能準確、藥力神奇、誠心信賴、決意愛飲不歇、以求充分健康欣喜、夜間酣睡、腦筋十分淸晰、『行動則身軀輕快、工作則精神倍增、往日之弱鬼一變而成壯漢、親朋相識莫不驚爲神奇、而信服此仙酒之効能出類拔萃也久苦冷病纏綿的內子、近來亦開始飲服此酒、居然體溫勃勃徧身暖適較前大爲舒暢、驅病魔而入樂境、喜出望外、鄙人夫婦借重此酒大力、得以挽回幸福、增進健康、恩同再造、飲水思源、爰書數行略申謝悃、尤望同病諸君請速嘗試、

作强精保腎補血劑、宜於下開諸症

精力減退的人
神經衰弱的人
胃腸羸弱的人
健康强精的人
肺虛多咳的人
產前產後的人
血虧畏冷的人
失眠氣促的人

强精保腎補血劑
不老長壽
養命酒

各埠大藥房洋廣雜貨舖皆有售出

日本・信州伊那之谷　釀造處　養命酒本舖天龍館

日本・東京市澁谷區上通四丁目　總發行處　養命酒本舖出張所

德國少女的生活

晨嫣

德國少女們的前途，祇是『結婚』，其他便都是極端困難了，政府也祇希望她們將來每人有四個孩子。

雖然在很多文明的國家婦女教育的目的總是教導她們的思想，而在納粹德國，婦女教育的目的却是不讓她們有思想。

〈生活十分簡單〉

納粹少女的生活，可以說是十分簡單的，她已不是秀髮垂肩的活潑青年女性，她從朝至夜，是一個社會的，愛國的個體，在公共的課室內，她接受心理的訓練，而在本地的納粹學校和納粹少女俱樂部內，她還要受特殊體育訓練。

納粹的少女是生活在希特勒的理論內的，說在千年之後，德國將統治世界，納粹不會錯，而全國的青年都是屬於元首的，對於德國少女，這並不是有趣而是一件很嚴肅的事

一個納粹少女是不用化裝品的，她也不抽煙，政府代替了父母來教導女兒，反對用口紅（因為所用的胭脂是軍用品），而以抽香煙為非女人所應為，甚至也不贊成男人抽烟，因為德國產烟極少，要從外國輸入。

〈假羊毛假皮革〉

她所穿的衣服不祇少而簡樸，而且都是偽裝的纖物，假羊毛和假皮革，是她已穿的代用品，政府既然不想婦女們時髦，同時也不喜歡婦女們自視高貴因此她們求學的勇氣也消失了。

〈靜聽宣傳演講〉

少男少女藉以接近的宴會或集會，他們是確確實實的聚集，他們穿着俱樂部的制服——男子臂上有卍字符號的衣臂章，褐色襯衫和短袴，女子穿着棕色棉製天鵝絨短衣，藍嗶嘰裙子，另外又有白棉布的胸圍和白色運動鞋子，由俱樂部的首領護着，他玩着手風琴，唱些愛國歌或者民謠，跳華爾滋，靜聽那必有的宣傳演講，和高呼希特勒萬歲俱樂部還舉行女子週末遠足旅行，夏季有十四天鬪護着的假日，少女們就宿在德國星羅棋佈的俱樂部宿舍內，以原價供給簡單的膳食。

〈培養強健體格〉

體育統治了一切的學校，希特勒在『我的奮鬪』裏說，『關於女子教育，最要就是培育她的體格，其次就是培育心理，最後才是培育靈魂』現在納粹的少女們已如她們的政府一般明白，體育對於她們是有什麼作用體育就是給她們以康健，將來可以產生強壯的嬰兒

雜院裏的各家庭 防火與防賊

城市因人口的激增，一院子裡住許多家，那是很多的，所謂大雜院，住在雜院的各家庭，要當心『多防』，多防有兩大項，第一是防火，第二是防賊。

〈防火〉（一）臥室中如果有火爐，必須有烟窗，向外輸送煤氣，（二）如果有地板，爐子下面必須放一個鐵片避免燒紅了的煤，從爐中掉下來燒着地板，（三）睡在床上絕對禁吸紙煙，（四）火柴，燃着的蠟燭，煤油燈，必須放在固定安全的地方，凡化學玩具，油紙，棉衣均須遠離洋火煤油燈，（五）字紙簍與痰盂應該分開，不要誤以紙烟丟在字紙簍中致釀大災。（六）厨房中的木柴煤球，不要靠近爐子，（七）各家的小煤球爐，一定要放在指定的地方，切不可東放一隻西放一隻，甚至於靠近洋松板屋也放一隻，木枯易燃，其危險不可言狀，（八）每年冬季要找電料匠來檢查一下各處電線有無朽壞走火之處。

〈防賊〉雜院中住來份子異常複雜，但是必須門戶小心，各雜院之中，大家要齊心協力，共謀平安，每他雜院，應公舉院長一人選定之後，大家遵守他的話，無論出門，縱使出門小便，也必須關上大門，還有白天也要注意，不可大敞門戶，聽人出入，晚間更須由『院長』巡視各屋外一週，鎖大門是否鎖好，凡遇夜間有人敲門，聲稱是找『王宅』必須把王宅的人叫出，與外面人盤查詳細，不誤再開大門，否則同院之中，如一家城門失火，決無殃及不到池魚者，千萬注意，

科學的長生不老

湘

人沒有不願意長生不老的，無論活到甚麼時候，都還希望能够生氣勃勃的在活動，這可以說是人情。

所以古時秦始皇，曾遣使臣，到處去尋找不老不死之靈藥，可見其求生之心是如何的強盛，不僅秦始皇是如此，所謂『不老不死』，恐怕是人類永遠在憧憬着的夢幻，而實際問題，並不是不老不死，寧可說是希望『不老健康長壽』，才是人間最切實的欲求呢。

然而怎麼樣才能得到長壽呢，如何才能避免衰老呢，自古至今，近代的醫學，可以說只因為此，而才繼續的努力和研究，想亦不算過言吧，

科學的長生不老法，是任何人都能够實行的換句話說，也就是不老健康長壽的秘訣現在把他寫在下面，

理想健康飲食法

因為我們要生活下去，所以每天就不能不攝取相當分量的食物，於是由於攝取食物方法的優劣，我們的壽命遂也隨之的能够延長或縮短，這就是，誰都能够想到的。是因為攝取合於體質的適當的量與質的食物，我們的身體才可以維持，成為每天活動的原動力的榮養，才可以補給於是我們的生命才可以延長下去。外國的某學者，曾謂人的身體好像是機關車一樣，造成機關車的金屬材料，即相當於人體的骨骼和筋肉，而此骨骼和筋肉的材料就是蛋白質，鈣鐵等，機關車每天旋轉，所以要時常上油，而且損傷時還不能不修繕，同樣，人類的身體也必須要不絕用新的蛋白質鈣等來補充。

其次，機關車動轉，要需要多量的水和煤這在人體來說，便相當於脂肪和含水炭素，這也就是可以成為我們活動的精力，所以須多量的補給才是，至於煤燃燒後的滓屑，就等於人間的徘泄物了。

總之，人間若不是不斷的用這些要素來補給是絕不會保持健康的，然而這些要素都能全部含有的食物，是沒有的所以我們又不能不食用各種各樣的食物，我們食用最多的是米，麥，蔬菜等，植物性食物大部分由於水分和炭水化素所成，魚，肉，卵等乃由於蛋白質，脂肪等所成，因之，肉類應當少量食用，如果過食，可成早死的原因，至於每天的理想的飲食首先是早餐，應該多攝取為一日精力之素的鹽分，所以在日本認為早飯渴醬湯，頗適於榮養我國一早飯多吃稀粥就鹹菜，也非常適當

其次，午餐，因為正在工做的中途，最好是少少的吃一點就可以了午後三時需要用茶，晚飯不妨一家團坐，快快樂樂的食用美味的食品在工做或讀書等用腦力之後，因為血液上昇須休息片刻再用飯，有的人一面吃飯，是最不應當了，同樣，吃飯的時候，或是生氣，或是憂慮着甚麼事情，自然也都不可以，

飲食之量，是依照年齡和職業不能一樣的不過若總能够保持八分飽則對於健康長壽是最有功效的。

健康術

人體不可缺少 維他命A

最近人造牛酪非常進步，外觀上幾與天然的牛酪無大差池，但是它的成分，較比天然牛酪是缺乏維他命A的。脂肪在身體內，能完全消化，脂肪是必有維他命的援助，假設維他命發生不足，脂肪在身體內剩些有毒的分解產物，對於健康上，有種種害處，所以在你吃用人造牛酪的時候，應當和含有維他命A的青菜類同時並吃

維他命A，在天然牛酪卵黃，肝油，等均含有相當分量，但是芝麻油，少大豆油，則含量極及稀，在冬季裡，人們當然都喜歡吃些油膩食品，可是其芝麻油炸的東西，或是用豆油煎炸的東西，在你吃的時候，頂好，也不要忘記了維他命A的補給才是

梅毒性精神病 新化學的療法

日川村博士研究成功

療治梅毒性精神病之方法，已往皆為唯一無二之馬來拉亞（瘧菌）療法，但今次已因慶應大學醫學部教授川村麟也博士，於過去三十年苦心研究恙虫病而得有優秀之新化學療法，博士於數年前，在台灣澎湖島，曾發見弱毒性恙蟲，利凱治病蟲，因進行研究，計為四年，得悉蘊於梅毒性精神病，頗著卓效，已往之馬來利亞療法，係將馬來利亞病毒注於人體內，以驅除梅毒菌，但因體質之關係，不僅有不可能之劣點，且有誘發餘病及使生命危險之虞，但依恙蟲病之療法，則無此弊害，而可得安全治療，且已往視為難於治療之恙蟲病，已因此獲得預防之方法，將醫學日本光輝之業績誇示於世界云

註恙蟲，係甲狀爬蟲，如被螫剌，則發生高熱甚者死亡，乃日本特有之地方病，中國現已絕跡，但於隋朝，巢元方所著之『病源候論』中曾載有類似此蟲之病蟲云

漫譚男女交友（上）

按理論講起來，『男朋友』『女朋友』和『朋友』這三個名詞的意義不是一樣嗎？本來如果只談『朋友』的單純意義，和性別是沒關係的，不過在實際上，男女交友的過程中，常由朋友始而以夫婦終，這不外是由友而戀由戀而婚，根據這種事實，交異性朋友—尤其是一般少女交男友，必須要有一種新認識才不至被『朋友』這單純而光明的名詞陷入到黑暗中，我提出這問題，是希望一般姊妹們來共同討論，附帶的把我一點拙見寫出來。

（一）過去一般女子交男友的心理和演成的錯誤。

普通女人交男友不外以下三種心理：（一）交男友就等於交朋友 沒理會性的問題，其目的只是在社會上多認識一個人，彼此互助做為學業上或事業上的同志（二）交男友的目的在於選擇結婚的對象，（三）交男友也和看電影 穿高跟，同樣的是一種時髦行為，男友不外是一種抬高身價的點綴品，這三種心理中，第三種根本錯誤，第二種和一般男人交女友的心理相符，現在我們只來談初衷正確而結果反極悲慘的第一種心理。

第一種心理的女人，交男友的動機既很坦白，同時按理論講也很正確，因為人類社會本來是男女兩性互相維持的，近百年來，女性也漸漸由家庭中解放出來，插入社會，但至今社會的實權仍皆操之於男人手中，那末女人要在社會上活動，自然有交男友的必要同時男女既在社會上共同工作，時常接近，也很有交友的可能，這樣說來，男女交友是必要而可能的了。

但據一般人的經驗，認為這種光明磊落的心理，久經事故的老密斯還可以始終保存，而一般真誠熱摯情竇初開的少女，最易被這種心理所害，輕者弄得終日苦惱重的因之犧牲前途，甚而遭社會之評議，家庭之擯棄，以致斷送一生的幸福和樂趣，這種原因並不複雜，簡言之，即是現在的社會，正是青黃不接，一切的理論，根本不適合大多數人的行為，有的人是不解其真諦 有的雖然澈底明瞭，却來利用這理論當招牌，以滿其私念

舊歷年迷信應剷除 家庭費用也須撙節

澤民

『長江水後浪催前浪，世上新人換舊人，』綜合以上的兩種意義，解決了人生的一切一切，該多們簡單，該多們缺乏滋味，然而人生為動物之一，富有進取心，慾望性，自古迄今，不論那個，都拋不了食嗔痴愛四層重關，若是能够拋棄的話，除非是一瞑不視，大地長眠了，人生的過程，已經是這們個樣子，然而造成此種現象的權威者，則為日月遞遭而已，

現在新年已經匆匆的過去，而舊歷的新年，又迫在眉睫，人們處在社會裡既然不能標奇立異，那們也不得不隨鄉入俗，與人相同，合滙一流了，惟獨對于家庭中的迷信式習俗則有些微的檢討，主張除虛就實，非敢說是獨排衆意朝陽鳴鳳，故弄怪音也在舊俗中的新年，舉手投足之間，均含有迷信的意味，好象是不如此，就不能表示出來 舊年的形態來，真是聚鑠鑄錯，牢固難移了，共最新明較著的如接神，拜四方，抱柴，（諧財）揣元寶，（即接神歸來以石塊或土塊揣在懷中交與妻子存儲）煮元寶湯即煮餃子，迎喜神貴神財神等等，真是荒乎其唐的謬論，為識者不齒的行為了，其實人生不論男女老少，也不論士農工商，若能苛苦作去，始終為一不懈不怠，未有不獲得最後勝力的，否則自暴自棄結事迷信，不免欺已欺人毫無利益可得，供人訕笑而已，何苦來哉，

蓋人們立足社會，時代不論古今，政體不論怎樣均須努力向上，奮勉上進方有成功的一日，倘不用真腦力，真才能，只講究僥倖與虛偽，並迷信，未有不失敗的，一般思想敏捷的人們必不河漢斯言。

再者當此歐戰方酣，日華多事的季節下，國家的財力，着着撙節，備作萬一之用，而人們也要實行節約，為國家儲蓄精華，盡槍後的赤誠，那才算新國家的人民一份子，何可專講迷信，以有用的金錢買來無用的香楮，只供一時的歡心，該多們不經濟該多們不合算，狂悖之言人們以為何如呢。

家庭生活改善座談會（三）

對自已生活作何感想

張黃東菊：優點是不用說，任誰都知道，『勤儉』那的確是可以自誇的美德，不過劣點未免太多，照一般家庭說吧，如何教育子女，如何編作家庭預算，多半是不知道的，尤其是只知有已，不知有人，社會，國家那更是漠不相干 公益事業不知去作 至於什麼個衛生 公衆衛生，那更是未能十分注意。

韓明蘭：對啦實在是這樣，我滿洲國的家庭優點，是有耐苦性，不似西洋家庭長幼不分，家庭教育子女，先教以禮，這也是好的地方，大家為家庭想，使家庭發展，關於劣點，就是紀律性差一點，不顧國家社會，只為自已家庭打算，致於其他，自已不感到如何

張徐芷卿：所以不敢大膽的批評。

我國一般家庭，還是大家佔多數，所以對於骨肉之情，非常優厚，惟獨不善處理，而且容易養成依賴性，往往不能自謀生活，這實在可以說是劣點。

楊絮：談這個問題，我好像不够資格似的，自已把可能範圍內知道的說一點吧現在我國的家庭有大家庭，和小家庭之別，大家庭與小家庭，皆有其優點關於大家庭的優點就是能叙天倫之樂，能減少寂寞，其劣點，則為自私心太重，所以大家庭的風波，時有所聞引起骨肉分離的事情，也是常見的，至於小家庭，兩人生活，互相融洽，彼此協力，這是他的優點，劣點我還沒有覺到。

韓吟梅：這樣說，楊女士是贊成小家庭的了，不過我也和楊女士抱同感。

孫惠卿：勤儉是我國一般家庭的美德，方才衆位已經說過，尤其是處在所謂非常時的現在，對於當局所提倡的什麽廢物利用啦，石炭節約啦，以及什麼勤勞奉仕啦，我們祖先傳下來的『勤儉』美風，到現在更發揮了若大的真價值，至於劣點，當然是有不講衛生的地方，不知道飲食上的榮養等等。

韓明蘭：實在，實在。

司會：實在是這樣，那麼一、我國主婦的短處為何和家庭生活的優劣點最相關聯的，就是我國主婦的長處及短處，更希諸位也把他指示出來。

德：我國主婦的長處及短處，尤其是鄉間婦女，更能補助田事，不過多半都是沒念過書，不識字，混混沌沌的了此一生，實在是最大的缺點

張黃：要講他的長處，不背說，古來就是這個樣夫唱婦隨，這種『服從性』可以說是他的長處至於短處，可以說是當主婦的沒有自立性，依賴男子心裏太甚，不過我說的，是過去時代和現在的有些舊式的主婦是這樣，我相信，以後當然是不能有這種現象，因為像我這歲數的人，在座諸位也許感覺不出來，因為這是過去的女子像這樣的多哭聲

楊：同感同感

出席者	
韓經濟大臣小姐	韓明蘭
司會人	朱湘雪
滿日文化協會	楊絮
張總理大臣夫人	張徐芷卿
蓄音會社	韓吟梅
張司法大臣夫人	張黃東菊
大同報記者	孫惠清
德少將夫人	德鄂爾蕊
斯民記者	吳玉珱

今日廣播

早

◇七、三〇 國歌 建國體操
◇七、五〇 先哲故事 董仲舒 徐克強
◇八、〇五 初等日本語講座 高宮盛逸
◇八、三〇 清晨音樂—唱片—管絃樂 交響曲『告別』海頓作曲
◇一一、〇〇 家庭講座 春節之態義 民生部教化科長 孫祥雲
◇一一、五〇 舊劇—唱片—
◇一一、五九 報時
◇〇、〇一 新聞告知
◇〇、三〇 相聲(奉天)羊上樹 奚醒生外一名
◇四、四〇 新聞、氣象告知
◇六、〇〇 兒童時間 (哈爾濱)口琴、1、四季歌、2、新對花、外四曲
◇六、二五 中等日本語講座 五百木元

夜

◇七、三〇 日本視察談 大北新報編輯局次長譚鐵錚 演(哈爾濱)
◇七、五〇 舊劇(錦州) 問樵鬧府 錦州放送國劇研究部
◇八、四〇 歌曲(哈爾濱) 1天倫歌 2飄零的落花 3賣花翁 4四季等郎來 5春風秋雨 哈爾濱放送歌曲所
◇八、五五 一、南湖獨奏(哈爾濱)二、楊琴獨奏(哈爾濱)忘憂草 王兆麒
◇九、一〇 西樂鑑賞 (大連)『附加解說』
◇九、四〇 評詞 洪武劍俠圖(一一五九)張青山
◇一〇、〇、一 片閒、氣象、明日節目預告
◇一〇、三〇 舊劇—唱片—

華氏下奶藥
每瓶壹圓
乳來精
生乳功效準確 缺乳請速購服
總發行 奉天小南門裡路東 蔭華大藥房
電話四·二九一三號
各埠藥房均有經售

保肺露
止咳平喘特長如次
一、肺部含蓄之痰必借咳嗽之力以震出之保肺露能溶化黏痰頃刻如水毫不費力便可排出咳嗽無由發作自然停止
一、氣管因受刺戟發生痙攣故有氣促哮喘現像『保肺露』能鎮靜呼吸器官緩解氣管痙攣則呼吸舒暢哮喘平息
一、藥物每多苦辣惡味患者入口為艱以致延轉遲重『保肺露』氣香味甜絕無不良惡味雖婦女小孩及最愁服藥之人皆樂服用
定價二元 一元二
發行所奉天大西邊門外
寶康大藥行

株式會社 福昌公司 新京支店
取締役 相生常三郎
▼商事部
雜貨 機械五金 自動車 礦油 建築材料 木材 保險
米、麵粉、砂糖、冰糖、酒精、代麻肥料（豆餅類）人造絹及人造毛織物、毛絲洗濯用肥皂、茶及其他諸雜貨
工作機械、電氣機械器具、鑛山鐵道用機械、土木鐵道用機具、試驗機及度量衡機、重油石油輕油發動機及抽水機、煖房器具、金庫
煖王火爐子、麻繩、亞鉛引鐵線、SKF軸承、皮革調帶、護謨製品
各種業用車及貨車皮帶
揮發油、石油、重油、輕油、機械油、礦物性、松香油
床板、膠合板、矢橋大理石、人造石、田中式鋼片及蓋瓦、SO電氣建築具金物、津村製作所、板本式眼鏡、磁磚、建築用O陽雷紙、英工膠板、撫順洋灰、防水材料、煉瓦製造販賣
原木及製材
大阪海上火災 豐國火災 滿洲生命
▼工事部
土木建築 設計 防水工事
鐵道築港其他一般土木工事施工包工
建築工事施工包工
一般土木建設設計並監督
柏油應用防水材料取賣並防水工事施工包工
▼礦石部
碎石、砂利、川砂、花崗石、滑石、螢石、硫化鐵鑛
新京特別市八島通四二 代表電話長三—三八一一番
本支店 大連、奉天、哈爾濱、青島
出張所 鞍山、撫順、四平街、吉林、齊齊哈爾、牡丹江、佳木斯、北安鎮、孫吳、阜新、北票、錦縣、壺蘆島、天津、北京、濟南、上海、南京、徐州、石家莊、大同、太原

東發合百貨店
營業宣傳

歡迎參觀
營業場是新開闢結構的希奇
內容係用時代腦潮研究革新
採集商品是現代化
陳列姿式是未來化
家庭用品既有
社會用品更有
敬希有暇馬上可來……
更希無暇抽暇也要來
無任歡迎！
無任翹切！
新京四馬路·電(2)三一二八

大木耳鼻藥
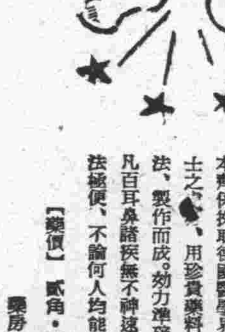
解除耳鼻一切痛苦
効力神速準確
用法簡單方便
本劑係採取德國醫學界權威「拔」博士之處方、用珍貴藥料、依精密方法、製作而成。効力準確，不損神經凡百耳鼻諸疾無不神速治癒。且用法極便、不論何人均能簡單治療。
【藥價】貳角・參角・伍角
藥房均售
大木製藥公司
北京東安門大街號（東京・大阪）

日本二千六百年史 放送開始的話（二）

滿日文化協會常任理事　榮厚

十一、日本的行政組織

日本的政治制度，歷來是以天皇爲中心，後來雖然也採用，唐六典的制度，及長安都會制度等等，但是日本與中國隋朝同時，經一位聖德太子，制定了十六條憲法，這就是日本自己的典章制度及行政組織，也就是我們研究日本的基本資料，是爲第十、第十一兩項，

十二、日本的武士道

日本原來是尚武的國家到中國宋朝的時代，日本的平氏，源氏兩個世家起來以後，全國的武士，就漸漸的很占勢力，其間治亂興衰，關於武士道的特點頗可研究，是爲第十二項，

十三、日本的軍制

日本上世，政體簡易，文武一途、海內皆兵，天子爲帥，中世始仿唐制，官分文武，兵權歸於將門及至明治維新，實行徵兵制度，全國皆兵，乃爲日本強國最要之點，其中遞嬗，極可研究，是爲第十三項，

十四、日本的婦女

日本的婦女教育，是最著名的，我們要知道婦女在一個國家裏的地位，是非常重要的，所以我們應當研究日本的婦女教育，以爲借鏡，是爲第十四項

十五、日本的家庭

日本的家庭，原來和我們是一樣的大家庭制度，但到了晚近，他們都漸漸差不多已經改爲小家庭了至於他們家庭中的禮節大多是合於古代制度共生活尤其是很儉樸的，可以取法之處甚多，是爲第十五項，

十六、日本的教育制度

此項是講解日本歷代的教育史，日本在明治以前普通的教育，也合以前的中國一樣，以四書五經爲主要，教育機關，有的是借用廟院的所以他們有一個『寺小屋』的名稱明治以後，採取歐洲的新式教育法，在自己的國文以外，最注重的是各種科學，算學，及英文，漢文，由於這種教育的結果，才造成今日盛強的國勢，是爲第十六項

十七、日本教育勅語的精神

在五十年以前，明治二十三年十月三十日那天，明治天皇頒下的教育詔書詔書內勅語，就是近代日本教育的根本，在日本是人人讀誦的，我們不妨加以解釋，是爲第十七項，

十八、日本憲法的制定

此項就是講解憲法的制定前後的政治，以及憲法的內容，是爲第十八項

十九、明治大帝的聖業

此項就是講述明治天皇的聖業，及御製詩，明治天皇也可說是一位大詩人一生御製詩有數千首，可算得是文德武功，是爲第十九項，

二十、日本的尊皇精神

這項是說日本人民的皇室中心思想，即人人有尊君愛國的思想，是爲第二十項，

二十一、日本的國學

此項是講述日本的國學也就是以古代的史學，文學爲中心的學問，是爲第二十一項，

二十二、日本的水戶學

明朝末年朱舜水先生，到了日本之後，水戶的諸侯德川光國，就聘他爲師他在水戶講學多年主張勤皇主義，在明治維新上也是很有關係的，這種學問也可研究，是爲第廿二項

廿三、明治維新的全貌

這一項是說日本明治維新的始末，是日本最要的史蹟，必須研究，是爲第二十三項，

二十四、明治以來的興亞外交

二十五、明治以來的經濟

二十六、明治以來的產業

二十七、明治以來的交通

上四項就是講解明治以來的發展狀況，是於我們滿洲國很可作爲參考的，是爲第二十四，二十五，二十六，二十七四項，

二十八、明治以來的科學家

二十九、日本的科學

日本一般學者，對於科學的研究，是非常熱烈的此二項就是說他們的科學發達的歷史，及著名科學家的傳紀，是爲第二十八二十九兩項，

三十、日本的文學

一國的文學，與其天然的山川，風土，氣候，有很大的關係，

閒話竈王

新民

今天是舊臘二十三日爲辭竈之日，我國民衆因爲積習的難移，都要買些關東糖（竈糖的別名）來祭竈，提起來竈王，世人都知道他是封神榜上的張奎，毋須再來喋喋了，但據耶教中人談及，對於竈王之身世，却另有一種說法，雖然是無稽之談，但是當這祭竈的日子，我們拿它做爲一個閒談，在諸君吃完了竈糖以後，聽着這個新鮮竈王的出身那也一定很有趣的吧

這位竈王也是姓張名叫德芬，小名兒叫做臘月，生在山東萊州府掖縣，家資富有，娶妻丁香，美而且慧，和德芬感情也很不錯，外面很有賢惠的名聲，惟獨德芬，天生下流，家有賢妻不愛，偏上外邊拈花惹草，在勾欄中眷戀了一個妓女，定下了嫁娶之約，但是妓女不願居小星地位，非得德芬和髮妻離婚，不能下嫁，德芬迷於聲色，百依百從，回家寫了一張休書把丁香休回娘家，永斷葛藤，丁香沒法挽回，只得忍淚大歸，不久又再醮一個木匠，婚姻也很美滿，德芬棄舊迎新娶了妓女，好不快活，家業雖然浩大，架不住無度的揮霍，不上二年家產蕩然，新妻下堂別去，自己吃着艱難，急火上攻双目失明，淪爲乞討，每天吃些殘羹冷飯，終日不得一飽，這天討要到丁香的家門，丁香見是前夫，舊情未泯，因本夫外出，把他讓到屋中，給他做些麵湯，德芬飽餐之後，不覺動問，爲何你這樣好心，給叫化子做麵湯，丁香方才告訴他自已是他的前妻丁香是也，德芬聽罷，愧悔交併，出門一頭撞死，過後丁香常思念不釋，乃畫了一個人像貼在壁上，又恐本夫詰問無法回答，遂爲稱是家宅竈君，專能治小孩失魂等病，並查勘人間善惡，本夫信而不疑，終年供倖，以後傳播愈廣，遂成了家家都供的神了，

這種說法，和西蜀孟昶的作張仙，意義相同大概是耶教中所杜撰出來的，今天我們不管事之有無，權當說個故事應付消閒，信不信由你在下不負責任哪，

吃招待有秘訣 『泡』的主義要研究

朋友，少不了有值得慶祝他生日的，爲賀朋友生日而走進招待館，開門見山的要叫女待知道這一餐的用意，與其和她說明原委，使她們錦上添花，來湊熱鬧，莫若在點菜之時將消息透漏給她，因爲和她明說今天是爲誰祝壽而來，也許她還沒有閒空湊熱鬧呢，若是在點菜中遞消息給她，那末她知道這座是吃招待的內家，即或眞沒有閒空，也得抽出功夫來敷衍，這是她們對於這一座懷有恐懼之心而使然，要菜怎樣遞消息呢，就是點一味『長生不老』共實這菜很平常，就是燴海參，肥腸，加疙瘩纓子飯館將腸字諧音成『長』，參字諧音成『生』，疙瘩纓子一別名春不老，將這幾樣湊在一起，便成爲『長生不老』的一個賀壽的吉利語，他們聽到這種菜名，既知這座在吃館子上不外行，又知道今天這些人內必定有一位過日生的，自然要順水推舟來代主家助興湊一湊熱鬧，這種辦法，總比臨了要菜的時候，故意吃麵，再加一句『吃某先生的長壽麵』小註，表明爲他慶賀的意思强得多，此外還有別種點菜方法恕不多贅，

有許多人，走進招待館抱定『泡』的主義，意計我此來雖則以果腹爲目的，同時還有『泡招待』的目的然而泡之道不一而足，且看他是怎樣的泡法，倘若以敲碗擊碟，磨難待招，那是泡之下乘，非但泡不成功，而且要遭受她們的吐罵，如果泡得再厲害些叫她點烟，叫她喂酒，叫她替自已擦臉擦手，她們件件都可依從，等泡主走了之後，準保燒許多紙，就全屋內的地下，以及這一夥座往來所經之路途，完全用火燎過，希望這座不要再來，在火燎的時候自然是且燎且罵，這種工作，原非一人之力，但如這事一發現，那些別的女待，雖然未經過這夥座兒的『泡』，却被同情心所驅使，都樂於參加，幫同工作，就是讓飯館主事的瞀見，向她們提出質問，她們也有話回答，說是，『我們爲着這一桌座兒把別的好些座兒都得罪了您大概更要不樂意吧！』所以這種把戲，飯館的人是不加干涉的，有人認爲如此舉動，等於吃勾欄飯的迷信，是的，她們的忌諱正多得很，全是那一級社會流傳的無稽之事，

寫到這裏，又想起進招待館一件應當注意的極微小的事，因爲旣爲『吃招待』而去，那『一碟一包』的例行公事，自然先辦口『一碟一包』，是她們一句俗語，『一碟』是一碟瓜子之簡稱，『一包』是一包茶葉之簡稱，換句話說，就是『沏一壺茶，來一碟瓜子』茶壺端進來照例是由她們先給全座人斟一盃喝完以後，也許你自已拿起壺來斟，在你將壺放下的時候須要注意旁邊是否站有招待？如果有，那末要留神壺嘴不要衝着她，若是不然，她一定會表示不滿的據說，壺嘴向人擺，謂之『對嘴』，『對嘴』是要和人鬭口的兆頭，故此，她們要表示不滿的，還有，對着她們伸懶腰，亦能引起她們不高興的，這和在座兒沒有走，她們不能拾掇屋子，是同樣的迷信，然而不當着座兒拾掇屋子，還含有怕開罪了座兒的意思哩，

竈王爺和新聞記者

胡云

俗傳臘月二十三日，送竈王爺上天，供獻的除了秫稭紥編的鷄狗馬外，最要的供品，算是竈糖了，臨供獻的時候，把竈糖抹在竈王爺的嘴上，省他上天的時候說壞話，臨燒紙馬子的時，更一再的禱告，好話多說，壞話少說，總而言之，是讓他不說話罷了，如今的新聞記者，職司言論，不是得讓他多說話嗎，可是說出來的話，處處討人嫌，麵莊老板啦，煤局子掌櫃的啦，管烟所的燈倌啦，提起了新聞記者，都有些腦袋疼，都希望着記者們多說好話不說壞話，甚至想法子粘上記者嘴，不讓他說話，照這樣說，家中的竈王爺與報館的記者，人間天上雖是不同，却不能無同病相憐之感，如能多做好事，少做壞事，總比拿糖粘嘴怕人家說還强吧，

滿洲史地古跡誌（續）

白鶴

午、九運城之遺名古址

『秦漢時代之城郭』之全項，及『秦漢居跡及城郭』之全部，均告終止，玆關於本部所有紀述之要目之內容，依次揭列如次，

第二編之『秦漢時代之遺跡』之『甲漢代之古墓』之乙編—漢代居跡及城郭

A、秦漢時代之居住跡
子、熊岳溫泉傍之居址
丑、旅順老鐵山之居住跡、
寅、滿蒙民族之居住地
卯、蒙古鄂博山麓之居跡、
辰、鄂博山麓之古壘遺跡、
1、前期之發生形勢
2、當時之變化狀態
3、後期之變化歷程
巳、挹婁及扶餘之遺名故址、
1、奉天省之挹婁故址
2、開原之扶餘故址
附誌—扶餘故址之攷徵
‖結論．

B秦漢時代之城郭
甲、現在存立之城郭
1、國境綿延之『萬里長城』、
子、南長城之地的分布
丑、南長城之史的紀述
乙、已頹廢之基址
子、北長城之遺址
丑、高城子之遺址
寅、望海堝之古城遺跡
卯、北豐城之遺名
辰、彰驛站之古堡
巳、撫順之元菟故址
午、九連城之遺名古址

以上爲第二編『秦漢時代之遺跡』之全編結束，順序則紀述各時代之城址如後、

關於上編之『秦漢時代遺跡』之全編結束，順序則入於各時代遺跡之誌述唯於此『歷史之遺跡』未紀述之前，特將滿洲地理上分布之城郭紀如後編，

地理上城郭分布誌

依諸『滿洲國』地域內所有古代城郭之分布，以『歷史時代』爲縱剖面，其佔有之領域至長，自『秦漢』以降，各代均有城郭之遺蹟其時代之順序，爲
1、『秦漢治理之時代』之城郭
2、『高句麗統治滿洲時代』之城郭……
3、『渤海王朝』之城郭
4、『遼契丹時代』之城郭
5、『金女眞時代』之城郭
6、『元蒙古統治滿洲』之城郭
7、明代在滿所建之城郭
8、清朝所遺之城郭

但以『歷史時代』之城郭遺蹟爲基本紀述，而以『地理區域』爲橫斷面之誌列，尤見重要，故本編以『地理上城郭之分布』爲總綱，而按現在滿洲國之『行政計劃』爲地理之分野乃析爲以下省區，各別紀述之，

一、關東州內之城郭遺跡、
二、奉天省內之城郭遺跡、
三、安東省之城郭遺跡
四、通化省之城郭遺跡
五、間島省之城郭遺跡
六、錦州省之城郭遺跡
七、熱河省之城郭遺跡
八、吉林省之城郭分布
九、濱江省之城郭分布
十、龍江省之城郭分布
十一、其他省之城郭分布、

依此地理上之分劃，順序爲以上各行政省區之所有城郭遺蹟，分布搜入本編，以爲後編依歷史時代以詳誌之綱領也，

一、關東州內城郭遺蹟

關於『滿洲國』版圖內所有古城之分布南滿之北部的最多，北滿之北部爲最少，依本編『史地古蹟』之『城郭編』所搜集之城郭，包括存廢二種，大致有如下誌

介紹日本風俗（續）

李心炎

據說這位和蘭人希博特是日本醫學界的大恩人，又被日人認爲係『日本國的，西洋文明之介紹者』日或歐西文明之輸入者』本的新醫術，底確是經他介入爲始，始得有今日發達的西醫哩，何況遺留下日本人的頭一個女醫生，迄今遍播到全國呢，

至於公布了醫師法以後頭一次取得內務省第一號女醫許可證者，則是明治十八年三月，東京市西黑門町居住的—『荻野銀ギン女史』，其次是明治十九年九月琦玉縣—『生澤久野女史』再次爲同二十年三月，東京日本橋的—『高橋美津（ミツ）女史』

上述楠本イネ，乃是最初的，實質上的女醫生，而荻野，生澤，高橋三女史是正式受了許可的最初者，

至於獨自一人，經營病院兼帶自已行醫，並創設女子醫專學校，且被一般公認爲女醫之始祖者，乃是『吉岡彌生女史』，其次（彼時）竟有了七名女醫學博士，即：

宮川庚子，竹內茂代，佐藤幾代，吉原隆，中村三枝，井田廣，戶田九二，等

（巳）女優的來由

女優按說是坤伶，關於坤伶即前述的女形已經詳加解釋，不過前述的坤伶乃指着舊劇中的女子伶人而言，那麼現在要談的，『女優』，乃是指着新劇女演員而言，

這樣女優，在世界上，也有了相當歷史，單說英國，在一千六百六十二年查禮二世曾獎勵女子出演於舞台，

日本方面，在明治四十四年三月一日，於東京丸之內，『御濠端』築成新時代洋式，『帝國劇場』同時創立的女優養成學校其第一期卒業者，且後來在舞台上成了名的，是森律子，村田嘉久子，初瀨浪子，河村菊江，鈴木德子等人

以上就是最初的日本（女優）

原來日本人，對於演劇者，即所謂戲子者，俗呼爲，『河原乞食』就是卑視爲世間最下流的人，與討飯叫化子同一，說到這兒，我們也想起我國昔日對於唱戲的，豈不亦是如此卑視，以爲戲子，和剃頭匠，修脚匠，鼓樂匠，同爲世間的最下流的人物簡斷的說，又與視作乞丐何異，有時以爲戲子比叫化子還矮三輩兒呢，

細茄

細茄產於緬甸，形如荔枝，近蒂處堅如臘頭，色初黃，過久則黝黑，人謂其有明目之效，患目疾者多以之抹眼，外人旅緬者多携歸移植，以土壤不宜迭種不生，惟高州則有之傳清初有李姓，曾往緬甸以目疾携細茄歸，至家，終日把持，頃刻不離手，數日後，忽遺失，目痛增劇，李疑婢所竊，笞之至死，然茄終不獲，及炎夏漸臨，楊氏槳綠葉叢生，幹枝挺然，李始悟婢寃，茄固睡時落楊者，今該茄樹已穿屋而出，年結茄無算，高州人呼其茄不日細茄，而日寃茄，

余叔岩與世無爭

鬚生王座余叔岩，原名第祺，後以字行，故人鮮知其名，前年因病經德國醫院施以開膛之大手術，得獲更生，愈後閉門閒居，潛心修養別署『三與樓主』，其命意所在，『爲與世無爭』，『與人無忤』，『與善人交』，故日三無，並篆一閒章，文日『長樂餘生』，蓋欲長期修養，以樂天年，不爲名利爭逐想矣，惟其生性坦白瀟洒，有與談戲劇者，則知無不言，無稍珍秘洵一難能可貴之藝術家也，

△宋家三齡愛高跟 貴價購買穿一回△

婦人穿高跟鞋，最早要算廣東，不過那時沒有盛行，偶然看到，好像是非常別紐式的，直到後來女子剪髮之風盛行，高跟鞋的流行，亦隨之瀰漫到得目下，凡是摩登婦女，幾乎沒一位不穿上一雙，鞋商們因爲迎合女子好奇心理也都潛心研究新式花樣，據說，中國女子最講究穿鞋的，要推宋家三齡，一雙鞋祇穿一天而且非『華革公司』出品不穿，一雙的代價至少得七八十元，有一位專門管鞋的女傭把她們穿過的鞋，給集聚起來，賣給香港某大鞋舖，轉賣一般人們，還依然同新的一樣，聽說宋氏這筆支出，照例是歸國庫負擔，算是報效國戚一宗小小敬意這個消息，被外國記者知到之後，歐美各報莫不用大字登載，於是引起世界著名的捷克鞋商白佳的注意，特地道香港開設一家分號就是以宋氏姊妹當他們唯一的大主顧云，

捷克白佳公司的鞋子，在歐美都佔有極大勢力，據他們統計，在美國每年行銷總共有四萬一千七百萬雙之多，其中一萬七千二百萬雙是女鞋，百分之五十價在三圓美金以下，平均起來，女子每人每年消費三，七雙，男子二，二雙，小孩二，四雙，大多數鞋樣，到美國之後，還得稍微修改修改，以迎合她們的心理，新式花樣的鞋子，最初上市時候，售價總在美金十六元之譜，但是不到三禮拜，複製的鞋子就到處可見，售價也立刻下落到十元至四元美金了，鞋商的利益並不在乎有沒有出奇的新鞋樣，最要緊的還是在於銷路如何。

印度毒箭 禁孕婦接近

印度人射殺禽獸的工具就是一個毒箭，這種毒箭在十丈以外仍不失却効力而且這種毒箭射到禽獸身上時禽獸絲毫不感覺痛苦，數秒鐘以後，便因毒致死，這於人道上似乎是說得過去的原來這種毒箭上，塗着的是一種名字叫假『喬那拉』的毒藥質，箭矢長約十寸光景係竹質製成，箭管內面積約與鉛心相彷彿就在那裡面也滿注着喬那拉毒漿，『喬那拉』毒漿只要一注入獸的身上後，就能遏止血脈之流通而全身失却知覺了，但是極用『喬那拉』毒箭射殺後的禽獸的肉仍然可以吃的，受毒者不過是裡毒箭射中的一小部份而已

至於毒漿的製法，印度人不類對外人宣佈，並且當他們製『喬那拉』毒漿時，禁止孕婦們接近的他們迷信，可見一斑，不過，據接近他們的人說『喬那拉』的原料是一種植物的草根，方法是用火熬或膠，然後放到一個小竹管裡，便以竹枝將『喬那拉』拌勻，把箭矢浸於共內，取出後，以火焙乾之便可以應用了，

代郵

濱南鶴君：請將最近詳細住址速爲寄下是幸（編者）

摩洛哥君王 摩洛哥君王享盡了人間艷福

世界文明國家，大都是勵行一夫一妻制，也有的國家免不了置上三房四妾，但是法律上仍然維持一夫一妻制但面子獨有北非摩洛哥的君王，在法國卵翼之下，統治着摩洛哥阿特拉斯的巴巴利人，和蘇士的黑人他自已妻妾達數百之多，却禁止北方一帶人民結婚，

君王的名字叫帕夏，生得粗眉大眼，一對火般的眼珠，使人見而生畏，但是他到巴黎觀光的時候，會受到許多法國交際女子的愛慕與歡迎，是不是他有天生的神秘吸引力，那就不得而知了，

因爲他有數百妻妾，所以他的兒子也特別多—最近他給新由法國留學回來三個兒子娶他們第一個媳婦，舉行盛大典禮，摩洛哥各地方來觀禮的男女，固然很多，歐洲人士和法國交際界婦女們，特地前去觀禮的也着實不少，『摩洛哥』字義是『格西之邦』，七百年前，他們的祖先曾經統治過西班牙，在當時要算西文化最發達的國家，直到如今，他們音樂家還唱着祖先在西班牙和塞維米唱過的歌曲呢，

治療醫學維新創始 『萬病一原』 刺戟鍼療法專攻

日滿英米獨佛政府特許
奧村刺戟鍼療法
長庚療院
療術師 林長庚
院址 大連市不老街二六番地

『適應症的一般』
A內科諸病（胃腸的一般）
B神經系諸病（中風的一般）
C淋病（性病的一般）
D婦人科諸病（月經，子宮，陰膣……的一般）
E眼耳齒（諸病）
F其他諸病的一般疾患

强精補腎丸

此藥專治男子老少腎虧不固夢遺滑精房勞過度精血枯耗腎虧腎寒腎囊潮濕腎子寒涼腰膝痛惡夢失眠形容枯瘦常出盜汗腎虧咳嗽動作無力心跳氣喘思慮過度精神不足神經衰弱腎虛淋濁久濁不止五勞七傷諸虛百損陽萎不擧力善忘房事早洩不生性趣少年體弱精枯精乏不擧種子老年精衰種子艱難請服此藥一二打後精足體壯準能種子決不食言以上各病無論新久一服此藥立竿見影一袋奏效多服全愈恢復健康此藥功能保腎安神補血生精扶陽固本房事快美强健身壯體大補元氣不寒不熱四季咸宜轉弱爲强奇效妙藥定價一袋一元・三袋二元七角・半打五元・一打九元各埠藥房均有代售如直接本號函購不加郵費郵票購藥亦可如買三袋以上者代金引換亦可

總發賣 奉天大西城門外路北 九州大藥房

鳴謝治愈肺病吐血良藥

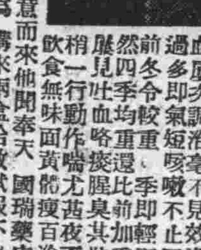

敝人患肺病咳嗽又兼痰中帶血屢次調治毫不見效逢說話過多即氣短咳嗽不止四五年前冬令較重季即輕嗣後然四季均重還比前加重數倍屢見吐血咯痰腥臭其狀如膿稍一行動作喘尤甚夜不成眠飲食無味面黃體瘦百治不效非常愁悶敝友劉君不意而來他聞奉天國瑞藥店益壽丹對肺病很有神效代爲購來兩盒給敝試服不料服下眞有卓效痰即見少喘嗽輕微由服藥之後即未吐血夜能安眠飲食逐見增加於是別無所求乃按此丹服用未足兩月果眞好了體健如昔感良藥救治之恩無以爲報僅將好病後的像片登於報端略表感謝之微意再爲介紹有患肺病咳嗽者以便購服此藥不致生命危險也益壽丹每盒十二付國幣五圓函購外有郵費二角注意購藥地址奉天小北城門外西頭電車路北國瑞藥店便是

感謝人 撫順鐵道北裕記公司 王書勤謹啓

化痔散專治

雀斑

此藥專治雀斑汗斑風火疙瘩酒刺薄皮癬面皮黑黃等症凡有患以上各症者速購此藥擦抹一袋即改換艷容之功每袋國幣一元外埠函購不加郵費

奉天小南關光明里老爺廟前十號鶴春堂謹啓

滋補强壯劑 吉福祿 良藥出世

同仁化學研究所爲謀人類健康保養身體起見經多年研求乃創製滋補良藥『吉福祿』以資救濟並已呈請官准立案其主治之效能

（一）抗病力微弱而發生之肋膜炎肺結核初期腺質病
（二）神經衰弱不眠症
（三）利尿解毒作用腎臟一般浮腫症便秘等類其餘詳細說明及服用方法盒內均有附書

出售價目　五十錠 壹元六角　一百錠 參元　二百錠 五元八角

製造元 同仁化學研究所 滿洲國新京市永樂町三丁目
總批發處 滿洲國吉福祿總批發處 戒烟劑 新京市大和通五番地 福祿洋行

此外各省市縣各大藥房有欲代售此藥者速來函商或親到本行面議扣佣統按百分之冊給予

胃病藥 紫樸開鬱丸

1肝鬱氣逆	2膨悶脹飽	3嘔吐酸水
4胃口作痛	5食積氣疾	6胸肋串痛
7反胃噎膈	8虫攻胃痛	9胃寒腹痛
10急性胃痛	11心胃暴痛	12慢性胃病
13飲食不進	14多年胃病	15速服此藥
16根本治愈	◆每袋四角	◆每打四圓

△外埠函購半打起碼　郵費免收

奉天小南關 益善藥局 發行

銀兩聲明廣告

啟者本公司所分設南北省及外埠之各枝行均以本公司名義在外賒取貨物揭借款項及與銀行錢莊立摺以銀兩往來等事因各枝行所有之貨物統由香港總行供給而枝行日用所需亦無借款交易之故也至於揭借款項之簽押擔保有總行之馮君福田馮君偉成梁君應權三位執行而已否則一概無效計枝行所有之圖章亦不過用而已實向來不設揭借銀兩之圖章也倘有以銀兩項現款收貨項匯款收貨項担保銀信及蓋發貨單所經信各枝行無論其經手人爲該行之司事或平常伴侶屬個人之私交易概與本公司無涉縱以本公司名義蓋該枝行圖章立單揭借或担保等件均作無效過有各埠之平常代理或總代理尤非本公司所能之生意如有與人銀兩轇轕則與本公司毫無關係爲先此登報聲明以免後論

廣生行有限公司 香港總行啟

鳴謝治愈眼疾介紹良藥

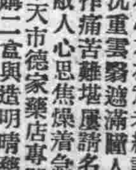

敬啓者敝人因患眼疾之病有眼視物昏花心不在意未經調治延至今漸覺沉重雲翳遮滿瞳人細物不見作工作痛苦難堪屢請名醫調治毫無見効敝人心思焦燥着急萬分亦無如何辦法嗣經友人介紹奉天市德家藥店專門眼科世傳秘料百發百中余乃函購二盒與造明晴藥水兩瓶服完之後果見奇効後又繼服二盒眼睛全愈病根立除想此藥眞靈確有起死回生之力名不虛傳現下敝人眼睛已完全好了足能轉危爲安轉禍爲福於喜出望外想不到之際登報鳴謝略表微忱再爲介紹患眼疾諸君良好之機會也住址奉天白塔寺德家藥店注意保目全睛丸每盒價值國幣五元外埠函購加郵費二角造明睛藥水大瓶每瓶壹元

奉天市大西邊門外方正里 劉逸民謹啓

百用百效 心腹藥

心腹病症百用百效多年胃病信者得救此藥專治　噎膈轉食　嘔吐酸水　時常打膈　心腹膨悶　兩脇攻心　刺痛　及心口疼痛　心腹脹痛　積聚癥瘕　蟲積寒積　食積水積　氣積血積　肉積面積　因氣胖腫　諸般臌症　腹內病塊　以及肝氣不舒　消化不良　停食停水　氣滯血瘀　心腹一切病症　除速服此藥　平肝順氣　開胃健脾　化積消聚癥瘕　去寒退熱　增進飲食　潤腸通便　悶舒暢氣血　通暢百脈　凡係氣裹食所得等症皆能治之　無論老幼　積年累月者　服之百用百效　外埠函購概不加郵費每袋壹元半打三元

總發行奉天大東門裡葦行胡同 德春堂藥店

▲新出版

女才子　全一册定價三角特價二角加郵一角
天緣配　全一册定價三角特價二角加郵一角
日用寶鑑　交際必需人人宜備可作終身應酬指南內容詩詞，文藝，楹聯，尺牘，漫畫一册郵力二角
珠沉玉碎　兩厚册現售特價壹元二角外贈
鴛鴦劍俠傳　武俠小說兩厚册現售特價三角外加郵力五分
異人奇俠傳　武俠小說中獨具奇技兩厚册現售四角五分特此廣告
梨鎢淚史　一厚册定價四角現售特價二角五分外埠加郵力一角

▲凡外埠寄信匯款函購者務須掛號爲要
▲各埠大書局均有代售

奉天市鼓樓南 關東印書館啓

馬二琴調經甘露飲
赤白帶下經脈百病
每瓶壹元　每打拾元
奉天市大南關大街春新堂發行

地方通訊 其一

省立女高學校 招考新生揭曉

【遼陽】奉天省立女子國民高等學校、前曾實施募集新生、報名者共計三百六十餘名、按成績考取優秀者、計百十名、現已榜示週知云、

慶祝友邦紀元佳節 屆期舉行臨時大祭

——奉市官民準備一體參加

【奉天】爲慶祝友邦二千六百年發國聖典、俾資表現滿日親善之精神、實踐協和之旨起見、故奉天省特結成地方慶祝委員會、以資擔當籌備、玆經該委員會協議之結果、已決定於二月十一日上午九時、由全市官民參加之下、齊集於奉天神社前、舉行臨時大祭、然後於十時起、並舉行紀元節之慶祝行事、想屆時舉市騰歡、共相祝賀當必有一番盛況云、

保存古蹟古物 省署規定辦法

通令市縣一致實施

【奉天】省當局、爲保存古物古蹟起見、對於七年度之古物古蹟調查並保存之辦法、已經規定、於是剋特通令各市縣一致實施、並將辦法限二月末報省、玆將其所擬定之辦法錄左、

一、關於古蹟古物保存會組織及年中行事、

二、古物古蹟保存方針計劃、

三、古物古蹟保存實施、

四、古物古蹟保存宣傳普及、

五、古物古蹟登錄及台賬、

六、對名勝、天然古蹟調査、

七、關於所有街村對古物古蹟保存機關之有無進行方法、

八、關係資料之調査並蒐集、

九、其他

郝行政科長 榮轉開通

【瞻榆】本縣行政科長郝魁濡氏、蒞任以來、十有餘載、成績卓著、尤其對於縣政上、頗有建樹、向爲各方所贊頌、近該氏忽奉省令、調任開通縣行政科長、郝氏當即將交代辦理竣事、於日前受各界紳商民衆熱烈恭送之下、已赴開履新至於繼該氏之任者、係由龍江縣公署行政科長、李寶賓氏接充云、

販賣商地點狹窄 領購石油困難

深希當局速予善處

【雙城】本邑拉林鎮、自建國之後、治安確立、戶口日增、商賈雲集、市面非常繁榮、惟街市尚無電燈、所以石油成爲重要問題、而石油販賣人、向由吉順和一家辦理、共院內雖甚窄狹、以往共中有小販賣人、二十餘家、尙未感覺困難、近因專賣局、爲統制零售價格、故防止高價與惜賣起見、乃將小販人取消、由大販賣人、一家開罐向用戶配給、一時買油者極多每日達五六百名、致大販賣人吉順和門前擁擠不堪當此天寒地冷、且有守候終日、不能領得石油者、當場買油難之聲、不絕於耳、故一般人咸云、石油倒很充足、惟小販賣人既然全數取消、在此種場合之下、若非再增加大販賣人二三家、石油之配給萬難圓滑、深望當局、急速加以善處云、

完成國際都市綠化 郊外路側實行植樹

哈市公署定於解凍後興工

【哈爾濱】市公署公園股、爲使北滿國際大都市完成綠化、俾壯觀瞻起見、故剋特着手計劃、於今春解凍後、由顧鄉屯至沈家王崗王兆屯至双城之道路兩傍每隔十米、即行植樹一株哈爾濱至三棵樹之汽車路每隔五米至七米、植樹一株、經費預定爲四萬元、所植之樹木、爲王兆屯培養之苗圃楊樹及柳樹等、共計二萬株、今後市之四郊、當必呈現綠化云、

哈農業大學校 定於四月一日開學

【哈爾濱】順應國策之產業開發、哈爾濱農業大學、已定於四月一日開學、校址已擇定病院街市有土地六千五百坪、學生之宿舍、暫借郵政街俄人小學校、以俟宿舍新築完成後、再行遷入、本年開學之時、招考滿生六十名、明年再行招考日係學生、該校純爲農業畜產二科、三年制以資擔當開發北滿之產業云、

瀋縣強化醫療事業 向各區派遣助產士

【奉天】瀋陽縣當局、爲本王道愛民之旨、達成救濟民衆之事業、查全縣各區村、對助產士之設立尙付厥如與人民之分娩上諸多不便、乃考取多數助產士、由本年二月中旬、分別派往各區醫療組合服務、對人民負責收生、不收費用云、

哈鐵管下愛護團 昨年工作實績

【哈爾濱】哈鐵管下各道路愛護團、及愛路少年團、青年團、上年中工作之狀況及隊員之數目如下、全愛護團管下爲一千五百二十粁、分班一百廿三班、二百六十一團、分團七百零二團、戶數十四萬七千八百戶、協和青少年團、少年團一百二十五團三萬一千六百人、青年團一百廿五團、三萬一千七十七人、義務隊一百九十八隊、三萬八千三百七十四人、團隊數爲四百四十八團、十萬零一千五十一人、上年中工作成績、匪情報告四十七次、一般情報二千八百八十三次、鐵道通訊六次、其他奉仕工作協和工作不下數千起、實有驚人之工作成績、各地別隊員之數目如下、

△哈爾濱	二八、二二〇
△三棵樹	一四五、七八一
△德惠	一七三、八八一
△双城堡	一〇九、一三九
△安達	一〇九、七四〇
△五常	一〇九、九〇〇
△帽兒山	八四、八五二
△綏化	一〇七、四八五
△鐵山包	五五、九六〇
△北安	一一、八一〇
△海倫	五五、四六九
△黑河	一七、九四九
共計	一、〇〇五、八八九

狠心父賣女入娼門 懷孕打胎成了病鬼

她不堪虐待逃出倒臥街頭

幸承官府垂憐將伊送入同善堂

【奉天】劉寶華十九歲是個苦命女人、媽媽死了她依父兄生活、一年前有一天、她看見了她爸爸同嫂子的秘密、在她老父羞忿下、一直領她到安達站賣入娼窰裡、得錢回天津寶華由安達又轉到齊齊哈爾、因爲接客受孕、於是實行打胎、結果胎是打下來了、可是寶華却染成了虛弱症、窰主一看她不能再接客、又轉到新京、新京的妓館也不願白受損失、結果又把她轉到奉天日本站、在某一家窰子裡因爲不能接客、乃受虐待寶華在悲痛之餘、在廿八日午後逃出窰門、流浪於大南關大街上、飄泊街頭因天寒乃倒臥地下、被大南分區委員曹隆標瞥見、報告官燒鍋派出所、由派出所救治、當將伊送至城內署保安系、於廿九日、由該系連絡同善堂、送寶華入濟良所、加予保護云、

喚起市民剷除毒嗜 闡明鴉片麻藥害處

哈市本部刻正實施宣傳中

【哈爾濱】協和會哈爾濱市本部、爲矯正市民之惡習、對於鴉片、麻葯等不良嗜好、早日戒除起見、故剋將向市民作徹底之宣傳、俾免染上毒嗜、而資確保國民體力之健康、並可免有傾家蕩產、滅種亡身之虞、玆將該部所擬定之鴉片及麻葯害處的宣傳文、分列於次

一、傷害身體 西彥云『不健康則一切皆無』又云『健康者幸福也』、就以上數語來說、身體健康與否、對於人生一切事業和幸福、實有密切關係、所以我們人生在世界上、第一樣是得有一個健康的身體、但是一些人身體、本來不弱、後只偶染疾病、或因好奇心發動染成吸食鴉片等毒品的習慣、致使身體和腦力一天比一天衰弱腰酸腿痛、相繼發作、甚至影響子嗣一年到頭病不離身、痛苦情形、難以形容得出

二、金錢損害 俗語說『常將有日思無日、莫到無時想有時』、這兩句話的意思、就是說有錢的時候、要防備沒有錢的時候的難處、因爲到了沒有錢的那一天、就無論怎樣想有錢的時候、那不是空想嗎、孔子說過這樣話『人無遠慮必有近憂』、這兩句話的意思、就是教誨人不要光顧眼前、沒有永遠打算凡事若是沒有永遠的計劃、終必有可憂的事情加到身上、就像沾染吸食毒品嗜好的人、他的收入、滿可供給全家老幼的生活費、但是因有吸食毒品嗜好、於是全家財產、完全被他一個人都消耗在傷身敗家的毒品上去了、諸位想這種無謂且於身體有害的消耗、是不是很可惜、並把有用的金錢消耗盡了、落得典當一空、貧無立錐、那時候的難處有眞不堪言狀的情形、所以爲免去無益的消耗起見、絕對不可沾染吸食毒品的嗜好

三、消耗光陰 俗語說『一寸光陰一寸金、寸金難買寸光陰』又說、『尺璧爲實、寸陰爲寶』足見光陰實是寶貴的很、就像沾染嗜好吸食毒品的人、聚在一處、或打嗎啡、或是吸食鴉片、有時候三五小時、還吸不完、還不過癮、把大好光陰、全都白耗費這種不正經的事情上去了更有一些晝得作夜、把生活規律顚倒、那更是害大極了、所以我們爲惜陰起見、也絕對不可沾染吸食毒品的嗜好

四、敗壞名譽 西彥云『名譽是第二生命』言一點也不錯、常見一般吸食毒品嗜好的人、經濟狀況日漸窘迫、當初則典當物品、告貸於親友、趕到典當一空、告貸無門的時候、就要設法作那拐詐欺騙犯法的事情原來名譽很好的人、因爲吸食毒品不良的嗜好所累弄得身敗名裂、實是多的很了、所以爲愛惜名譽者想也絕對不可染上吸食毒品的嗜好云

老牛將就屠哀泣求饒 騾馬強拖盤地不動

屠夫發惻隱當予放生

【乾安】縣城屠戶某日前在器字井村、購買張姓黑牛一隻、當交價壹百卅元、原說買作耕牛、賣主隨取餘價、迨至縣城南門外、該牛即臥地不動、窺其神意、似知將受屠殺者也、買主打之不動、無法遂雇四套騾馬套拴角上、亦未拉動、嗣有旁觀者謂、斯牛知死故不願就屠殊爲可憐、一語點醒買主、當即發動惻隱之心、遂令賣主將牛領回、至于所交之錢、隨意何時償還均可、於是牛被賣主牽回矣、該屠戶每日以殺生爲業、尙有博愛之心、令人可賞所謂放下屠刀、立地成佛者、亦可爲其咏云、

稅局長嚴查小販商 煙捲飢饉已告緩和

【茂林】稅捐分所長薩德源氏鑒于鎭內捲烟缺乏、人民恐慌乃力謀對策、連日來除招集一般小販、到所、加以指示外、使之均按定價售賣不准高價、或惜賣存藏、倘或違反、一經查出、決定嚴懲、並親自到售烟處檢查、以故希圖暴利者、均無法掩飾、現出捲烟售賣、且多日之捲煙荒、始告平息人民已能購着煙故均不勝欣快云、

衙門台郵政局 業務大見進展

【衙門台】郵政局長朱時連氏、久歷郵界、富有經驗、於客歲十月間、由四平街郵局升任斯局以來、大展所長、積極改善郵務利謀商民便利、將業務加以擴充、革故鼎新、因此每日收受信封件竟達四百餘封之多、至于滙兌之錢款每日達二千餘元、隨到隨辦、毫無積壓情事、全鎭商民頓感到莫大之利便再該局原有之廳舍、不敷佔用、剋正請求修築適宜房舍中果克實現、則本街之郵務、當能愈趨發展云、

社會教育年中行事 省令各縣呈報

【奉天】省公署民生廳頃通令各市縣對于康德六年度圖書館、並民衆講習所概況、並本年社會教育行事之計劃、一律報省以憑鑑核云、

強化管下警察機構 實施"一村一所"制

錦縣公署定於三月施行

【錦州】關於錦縣管下警察之機構實施整頓一節、業誌本報、玆悉對於新機構區域、經縣當局、苦心研討之結果、爲使警網相互聯絡之緊秘化、及此後地方行政之運用、徹底圓滑起見、故決定施行"一村一所"制、計每一村內、設一分駐所、以輔導村政、及對民衆之警護、該制度於二月上旬、即可實現、今後本縣政務之進展、當必愈趨向上云、

天網恢恢疎而不漏 殺人犯楊某已成擒

【葦山屯】本鎭鄉約屯保、柳條溝屯住戶、王守業之妻王孫氏、三十四歲素行淫蕩、不守閨規、與殺人犯楊永湘四十五歲勾搭成姦久而自厭、棄舊迎新、又棄楊永湘家道淩替、年貌老大、爲此各生疑忌、而楊某遂生殺機、於康德六年九月二十日午後、乘淫婦之夫外出之際、楊某手持菜刀一把、勸兇殺害、當時淫婦斃命、而兇犯乘機潛逃、渺無踪影、迄今四月餘矣、本鎭警察署長杜振芳氏、因案關人命、法無可容、遂日偵查、結果得悉殺人犯楊永湘、現隱居於江省肇州縣潘家燒鍋屯、而署長遂帶領警尉牛永芬、警長黃志超、警士潘萬鎰等、於一月十日、持諜前往、至一月十五日、在該屯潘萬程家內即將犯人楊永湘逮捕返署嗣經司法系詢問、據犯人自供、殺人不諱、遂備文一併送縣警務科、依法究懲云、

錦市本部諭令民衆 舊年勵行節約

【錦州】協和會錦州市本部、玆以舊曆年關、已迫目前、國民相沿之積習、於春節期中必大事舖張、揮金不惜、諸如肉、麵、油、鹽、香燭、年紙 物、均盡力購買、以備度歲之用但值此非常時局下、高倡節約報國之際、凡屬國民、均應力求儉省、萬不可作無謂之消耗、該會當局有鑑及此、玆爲喚起人民自肅自戒、勵行節約計、於是剋特制定舊年節約之條例曉諭民衆、徹底遵行云、

實施募兵檢查

【雙陽】雙陽管下、各警察署員及各街村長、於月之廿四日起、將本轄所應預備查檢適齡之募兵、一律送縣以備檢查於廿五日有中央同省軍區檢查班蒞縣、實行檢驗身體云、

警所招開會議 研討年防辦法

【通江】本縣警務當局、爲期確保地方治安起見、特於月之廿五日午後三點招集各團長等、在分所會議年防事項從此年防周密地面太平、舊曆年可以安然渡過云、

錦人馬車組合 實施檢驗許可

【錦州】錦州市人馬車組合、玆爲整頓市內人力車並馬車之營業、俾資勵行交通道德起見、故剋特對于各車夫之許可、嚴加檢驗許可、如發現有逾期者即令再換領新許可、現該組合、正從事實施檢查中云、

開教師講習會 指示本年施教方針

【海城】縣教育當局、爲謀整頓教育之設施、以期有所改善計故於月之二十五日起、至三十日止、招集縣境各學校、首席教師等出席下、假街立國民優級學校校址舉開講習會、以期指示其一切教育方針云、

旅客專務遺缺 由徐惠民升任

【四平街】齊齊哈爾鐵道局、前者將旅客專務宮德義、王連第、調升外站助役、所遺之缺、極關重要經一再銓衡、最近發令任命列車區交番徐惠民接充現已就任剋正從事練習中不日即可正式擔當勤務云、

徹底防止"猩紅熱" 實施免費注射

縣署極力向民衆宣傳

【雙城】近因氣溫時高時低、邑內小兒之患猩紅熱者、日益增多、當局對之頗爲憂慮、玆爲防止蔓延計、乃着縣城囑託各醫師、實施免費注射 同時並擬定預防要則十項如左、擴大宣傳、而期杜絕惡疫之發生、俾資確保公衆健康無虞云、

一、務須屋內空氣新鮮、時常把窗開之、

二、勿使與患者接近、如接近時、必帶(衛生口復)

三、關於患者使用之器具或衣裳、非消毒後不得使用之、

四、得受預防注射、

五、朝夕和外出以先、或飯宅時必須嗽口、

六、外出時得帶(衛生口復)

七、人從多數之場所、不可長留、

八、得於門外適當之處、勵行運動、

九、除在痰盂以外之不得吐痰、

十、務使身體或着衣常保持清潔

稅捐分局長更迭

【瞻榆】稅捐分局長劉宗業氏、最近依願退職、所遺之席、龍江稅務監督署調任克山稅捐局徵權第一課長劉少馨氏升充、現已抵任視事云、

春節伊邇 街頭繁榮

【安達】濱江省安達縣、市內東西大街、及各巷市場、當玆舊曆年迫近之期大小商號早已預備年間所賣之貨物、而四鄉農民、運轉糧穀來市出售、得款均購買過年所用之物、故一般商號、均覺忙碌、莫不利市三倍、是以近日街頭、異常繁榮云、

葦山屯警察署殊勳 捕獲兩名巨匪

今後地方治安可告無虞

【葦山屯】匪首五岳及南露、聚匪二百餘名、於康德二年七月間、在農安縣葦山屯區松花江南一帶竄擾、不時掠綁、毫無忌憚、民戶受其槍掠燒殺者、不勝枚舉、當被警團跟踪追剿於十月間、始行解散、該二匪首、各自退隱、意料無妨、孰意天網恢恢、疎而不漏、於康德七年一月初旬、爲被受害者探知彼等住址、當即來署呈報、該署長杜振芳氏 以案關盜犯、保民安寧起見、遂即率員前往拿獲、於一月十六日、在江省肇源縣管內南腰大家子屯、將匪首五岳(邱萬臣四十二歲)逮捕、並捡得匪槍一支、子彈三十五粒、又於扶餘縣五區、大李坨子屯、匪首南露、(王致禮三十三歲)亦被拿獲、並手銃槍一支、同時帶回本署、經司法系質詢、俱供認爲匪不諱、遂備文連同犯人一併送縣警務科、依法懲辦云、

華北消息

爲謀養成道義思想 新民村塾增設經學科

【北京】新民會首都指導部東郊辦事處、爲謀新民村塾強化、並使各級學生得到實際上之應用文字、以及恢復東亞固有道德起見、特將各級學生增設讀經一科、計五六年級(論語)、四年級(六言雜字)、二年三年級(三字經 弟子規)、等書、除使學生熟讀外、並擇定空閒時間、由教師詳細講述、以期學生闡明中國古代先哲之言論道德、而促成各生良善之思想、造成禮義之學童以發揚新民教育云

京市警察局 實行增薪

【北京】京市警察局局長余晉龢氏、以邇來生活提高、所屬巡官長警薪金薄弱難以維持生活、曾決定自本月份起、巡官加薪一元、警長加薪二元、警察一律加薪三元、此項計劃決定後、已通令所屬遵照一般員警聞之均欣然色喜感激不已云、

電車公司 自下月起增薪

【北京】北京電車公司當業處長魏子丹氏、近爲員工增薪事、極力奔走、經前日董事一度會議、大致已有決定、開折中辦法、擬將請求增加百分之三十薪金、在津貼方面酌予增加、與正式薪金不發生關係、稽查長彭曉山伊世淸等、已招集員工訓話、令員工安心工作、來月增薪已成事實云、

財政局長就職 向各屬員訓話

【芝罘】財政局馬前局長與魯東道署秘書主任劉綏忠對調、前日新任劉局長在該局大客廳、舉行就職典禮時、市公署袁秘書長前往參加、並對該局上下各科股職員致詞訓詞、同時劉新局長、亦發表勗勉各科職員訓詞、俾各努力從公、安心職守、以期將本市財政、作到最光明之途徑、玆將該二氏訓詞誌之於下、袁秘書長訓話謂『今天爲新舊任局長交換之日、前任馬局長調充道署秘書主任、劉秘書主任仍回任財政局長、今將這種經過、來向同仁談話、當初馬局長就財政局長之時係屬奉命、迫不得已、未來之先、即要求最短期間維持三個月、最長時間不能超過半年、現在最短期間、算是已經過了、最長期間且亦快到、所以一再的簽辭、因爲他在道署方面以前頗有成績、一切情形且頗熟悉、並兼外縣情形以後亟待發展、關於用人行政等等、切須有相當的考核必有相當人員、方足應付、所以伊調爲道署秘書主任、而財政局長一席當然必要選擇對於財政上有經驗、閱歷之人才、劉局長以前在財政局很有成績、又兼係本地人、對於財政有相當辦法、所以又將其調來繼任、務期同仁仍本原有之態度、向前邁進、劉局長決不能分出新人舊人的界限、輕易更動請同仁只管安心服務云』、劉局長訓話謂『本人奉命重長財局、一定遵照長官之意旨、及袁秘書長之訓話、向前去作、對於財政絕對處處公開、使地方人士明瞭、對於局務採取衆意進行一切、古人劉宴理財、廉潔勤愼、我們一定要去效法、一切征收、本着不擾商、不病民去作、對於納捐完稅的人、要處處予以便利、至於人員仍是公務員服務於公家、並非個人的私人、絕對本秘書長的訓話、不分新舊、照舊任用、望同人安心服務、協助本人、把本市的財政、作到光明路上去、這是我最希望的』、

妥切防止天花傳染 提前施行春季種痘

【北京】北京特別市衛生局、頃以華中等地、發現天花傳染病、頗有流行之兆、爲先事防範、以免傳播計、本市業於本月二十一日起、提前舉辦春季種痘運動、飭令所屬各院所爲市民免費施種、該局全體員役、已於前日一律施種、以身作則云、

僕役竊公司欵 全案曲折判明

【北京】本市西城有某公司、於近來連日發生竊案失去貴重物品甚多、近經官方偵探得結果、隨大白此案、前已將賊人八名、完全逮捕、玆誌詳情如次某公司之內部、規模宏大、用人甚多、自去年十一月間起、連次發生竊案貴重物品丟失多件、因自己偵查力量不足、特向本市當局秘告、請爲設法破案、偵緝隊以該案雖係外賊所做、似有內賊之勾通故與該公司說明、必須派一精明探警、在內服務、以便暗中調查、公司方面首肯、隨派探警侯續鈞赴公司暫充僕役、未數日、即行探得僕役中有侯廟章徐國珍、趙喜臣、馬常林等、情形殊多可疑、伊等每日於工作之暇、即在一處低聲私語、晚間下班、又一同走去、除吃喝之外並去嫖娼、該探警侯某、見伊等之行動、早已暗記心中、當與伊等進行聯絡最後探知伊等晚間、必赴黃花苑冶遊、侯探警乃於日前晚間竟往黃花苑一帶偵查、至時果與蔡元深趙喜臣等相遇、並見屋中尙有不識者數人、正欲交談間、蔡元深等即擬走去侯探警再三攔阻、致將伊等招怒、竟要羣起對侯探警除、盍此時伊等已看出破綻、奈探警已有聯絡、乘伊等搗亂之際、當一併捕獲帶隊、經審訊、公司竊案正爲伊等所爲、其主犯爲黃克成、年十九歲、北京人、住崇文門藍旗營房西六條四號居住、現以買賣破亂爲生、因嫖與趙桂順閻長海侯翰章相識、復與馬常林蔡元深徐國珍趙喜臣等八人、偷竊西城該公司之貴重物品甚多、均經售賣、得財花用云、

妓女從良 與夫口角自盡

【北京】崇文門外、唐洗伯街、門牌二十四號住戶馮海、年三十歲、向在某汽車行充當司機生、曾在前門外小李紗帽胡同青松閣、結識妓女翠紅(年二十歲)、二人感情融洽、旋經馮某將該妓接出從良改名素珍、即覓房過度前日下午一時、夫婦因放口角、素珍一時氣忿、竟吞服鴉片一元自殺後經馮某查覺、即報警送往市立醫院灌救云、

女學生購物 丟失自行車

【北京】東四牌樓六條三十三號住有于素君者、女性、現在某中學讀書、前日騎脚踏車赴東四北大街宏仁堂購藥、將車放於該舖門前、購物畢、出門查看、所騎之車竟不知何往情知被賊竊去、即赴內三區警察分局報告、請代查找云、

幼兒因滑冰 墜冰窟內滅頂

【北京】東便門外二道街後身十二號住戶劉姓、年三十五歲、北京人、向在某羊腸局充當司賬、有子旺兒、年九歲、前日晨上學、乘間赴便門橋下冰上溜冰游戲、偶一失神、竟墜落冰窟內、該旺兒驚惶喊叫、奈當時無人、遂遭滅頂之禍、死後經劉某發覺、即赴該處打撈上來、已請東郊警段檢驗云、

又一幼童 墜冰窟內

【北京】本市西直門外長河船塢河、因凍冰鑿有冰窟一處、爲附近居民汲水之用、前日午後、有附近住戶楊某之子、禿兒、年九歲、赴冰上遊戲、一時失足、詎竟墜入冰窟內、遭滅頂之禍、後經人告知楊某、尸報警段請驗云、

其二

決定二月上旬起始 實行房租統制法
錦市刻正進行一切準備

【錦州】渴望施行之房租統制、該法令業經政府當局制定、遂於日前公佈施行、錦州市公署、於統制法公佈後、亦積極準備施行、現正趕製台賬、並備報申告書、其施行期、決定於二月上旬云、

歲末同情金 即將發放
待救貧民歡聲充溢

【正亞街】歲末同情的運動、正亞街今年的辦法、眞有特殊成績、由街公所派員調查、貧民的數目狀況、又捐募富裕的助款以備救濟、助欵的慈善家、較比往年非常踴躍、貧民數目金錢額數、將要統計完了目下即可發放、貧黎待救歡聲互達、王道光輝、念發實現云、

涓滴歸公主義、志向堅實非情利可移動者、令及屯牌長、注意民隱、消息最要敏捷事務勵求改善以致民意圓滑、村制擴展、將來我鎭之造福正無可限量

國優考試新生

【綏中】本縣國民優級學校、於一月二十五日爲考試新生之期各處學生均紛紛前來投考報名者竟達五百餘人、可見青年學子之衆多奈該校依令取額僅限二百名、而落於孫山者甚多云、

滿系組合員 白米配給
每週總額三百五十包

【安東】米穀組合、對白米配給、爲期圓滑計、業經協議具體方策、對滿系組合員二十五家每週配給總額爲三百五十包、品名陸羽、每包價値較前稍減、爲十五元六角四分、計重四五瓩云

村助理員得人

【缸窰】永吉縣缸窰村助理張俊明君、蒙縣方升任斯職後、對於應盡事務、異常認眞、抱定剔除積弊

木炭檢查規則
縣署令各村遵照辦理

【本溪】縣公署、近以訓令通知管下各村長、關於木炭制定檢查規則令實施之、玆將其制定規則節錄如下、

一、普及木炭檢查規則制定之趣旨

爲使一般周知木炭檢查事項、於各警察署並分駐所、街村揭示場、交易場等之適當地方揭示外、並利用各種集會之機會、而圖徹底周知、

二、木炭檢查規則之運用、

1、依檢查規則第一條第二項、不能認淸爲縣外生產、而以縣內看作實施檢查、但本縣生產木炭之中、有一部爲鳳城縣產、由草河口搬出、然於安東省管內現行强制檢查中右縣生產之未檢查品、幾乎無之、故於制定上勿誤爲要、

2、木炭檢查依照一定之規格、使其調製之、以期生產品質之向上、並規格之統一、並對消費者以供給得有信用之木炭爲主眼、故於農事合作社使用熟練裝包之人夫、而木炭小賣商人、或於一旦購入檢查品後、行少量分割販賣、或爲自家用者之調製不適用本規則、勿誤爲要

3、發現有違反檢查規則者時、須向所轄警察署告發妥爲措置之、

4、檢查員執行職務時必須携帶（本溪縣木炭檢查之證）管內生產木炭、由農事合作社將農民製出之裸炭（原炭）集於各交易場、而依木炭規則加以選別、包裝後、方准一般商民周旋販賣、故於管內生產之木炭除供自家用以外、務須指導令全部納入農事合作社交易場、發現有賣買未經檢查之木炭時、告發於特務署行嚴重之處罰、

教師寒假期工作
訪問家庭・調查私塾 協助辦理街村事務

【阿城】本縣敎育同仁當此寒假時期除參與講習會外、又一部分於本月十八日始、實行家庭訪問、私塾調查、已就學及未就學之兒童數、同時並協助街公所村公所調查七年度之戶籍、又一部分、派遣縣公署及街村公所辦理政務、以不虛度此寒假爲目標云、

燒酒改換量器

【洮南】醴泉街之燒鍋、共有兩處、即湧泉湧、天益泉、共外尙有外鎭之酒商分銷處 不計其數、緣本邑毗連蒙旗、蒙人酷愛酒類、又兼地勢較寒、民衆亦多喜用酒禦風寒、是以燒酒之銷路頗廣、而本酒價舊式法碼每斤三角四分、今因舊器不合現行法制、故已改用新法碼聞福泉湧談現每一升酒正價六角、約合從前一斤七兩五又云每斗酒六元、大行五元五角云、

金融合作社 農民償欵者多

【鐵嶺】鐵嶺金融合作社爲農民春耕濟急之補助欵項者、故其設實有重大意義、玆目下農民已充裕、對以前所借該社之欵、屆償還期、因之自昨年末迄今該社門前及室內、充滿農民還欵者云、

錦省王實業廳長 榮轉新京市公署

【錦州】錦州省公署實業

羅子洞村 校長得人

【法庫】本縣六年度實施一村一校制、關於事務之聯絡及指導頗形便利、而各校長之責任亦頗爲重大是以對於校長之拔擢亦必十分愼重、邑西羅子洞村校長韓鳳閣氏、轉任滿洲屯村村長後、遺缺虛懸、尙未委人、玆選街立第二國民學校主任敎師彭鳳崗升充羅子洞村校長、業已蒞任視事、查該彭校長學識宏富、靑年老幹辦理學務、極爲盡心、此次榮升實可謂當局明鑒、亦該氏大展鴻猷之時、故羅子洞校之發展頗堪期待云、

協和會市本部招開 各分會長會議
報告昨年經過討論本年計畫

【營口】協和會營口市本部爲日滿一德一心的理想實現、民族協和的精神昂揚、不斷的繼續努力、特於廿六日午後一時在該部會議室招集滿系分會長會議、出席者各分會長、首由西島囑託挨拶、總報告昨年度市聯協議會的經費餘剩、本年度市聯協議會準備費用、暨各地區分會最熱心活動會員該部授與囑託員名義、並贈與車馬費及薄酬、由副分會長手傳奉引談協和精神的發揚共他當前諸問題懇談約三時許招散會云

開協和懇談會
討論各項民生關係要案

【關西】協和分會主開的官民懇談會於一月二十五日、上午十時、假商工公會會議、由本縣警務股長中野氏、警察署長吳忠權氏、以及各機關首領、各區區長、並本分會長及常務員會員等出席開會、討論左記提出各案

△統制事宜勿違之件（警務股長）
△關於併區之件（王區長）
△淸潔費取消之件（張區長）
△建築河口校舍、理宜改建之件（張區長）
△農事耕種發展之件（農事合作社主事）
△鄉間煤油配給之件（王區長）
△門戶稅徵收之件（胡街長）
△生活改善舊歷年關虛禮廢除之件（社會館主事）
△棉布配給定二星期如不領許小賣人變賣之件（商會長）

實業股員司

【雙陽】縣行政科實業股、川井技術

開警民懇談會
討論春節維持居民安寧

【正亞街】七年度一月二十五日、警民懇談會之開催、有新任警察署長何蔭棠氏出席、指令一切要項、關於舊曆年前後尤須注意者爲防匪、防竊、防火、禁賭、暫留宿報告、戶口調查等事、須要官民一致的實行、如有違反防範、及隱匿不報者、定懲不貸、又令各區長、對於該管各牌長、應有指導援助必要、各牌長應當監視該牌內住民一切的行動、總希市面治安穩固、安然的度過這個年關、官民一同幸甚云

大同劇團 來本溪表演

【本溪】協和會特主催大同劇團、一行三十餘人、來溪表演、假市內公會堂地址、共表演節目、第一部、舞蹈、音樂、二十五幕、第二部、新喜劇、七幕、日期一月二十九日、晝一時至五時、夜六時至十時、各界屆時往觀者頗衆多云、

廳長王純古氏、頃奉政府命令、轉任新京特別市公署行政處長之職、敍陞薦任二等遺缺以開原縣長張賢才氏接充至于新舊廳長之交接閒定於來月一日云

紅窰警所施行 春節前警戒

【紅窰】春節將臨人民爭購食物車馬頻繁、頓成興盛、此期中惟恐宵小思逞、以致警察當局、異常忙碌、警尉吳志新君、督飭部下、環繞市井對於異裝之盤查、及交通之指導、無不兼顧、外勤警長潘厚康高索淸等振作不眠不休之精神、認眞職守、似此鐵壁警網、宵小雖伸其技商民可以安然無慮云

鄉肉來城定有辦法
警廳飭令均須受檢驗

【錦州】過舊曆年、主要之需品、莫過於肉、按肉的來源、出於鄉間、市內飼養者極少平常皆由外城向市內各屠商輸送、每至年節時、恐有不良之肉、流入於市有妨市民衞生、早有明令防止輸入、惟本年因肉缺乏、鄉肉如不能入城、恐多有吃不着肉的警察廳當局、有鑒於積習之深、乃予謀一辦法、決定於本月廿五日起、至二月七日止、在此期內、准許由鄉間、向市內運肉、可是得持有稅票、併至警方檢驗、蓋印、方可食用如不蓋印、及不受檢驗者經查出即按私販論罪、現市內感於不安之、食、肉、問題、於此告一美滿段落云、

段庶務科長 晉省參加會議

【雙陽】縣庶務科長、段芳男、同小栗吏員、爲吉林省晤號事務講習會前往出席、所有科務、有何庶務股長、同董通譯處理、並加以科股內之員司分擔、一俟該科長吏員、閉會返縣後、必當宣佈其講習之要點云、

生命保險成績卓著

【關西】郵政局長祝子符氏、自任職以來、對於郵政事務、極力整頓、不遺餘力、並局內人員、無不矢勤矢愼、敬謹奉公、頗得地方的好評、此次辦理生命保險、成績尤著、聞至本年一月秒、共募集保險件數五百件、且多知識分子云、

高等女校新舍 三月可落成

【錦州】以總經費、十九萬元、而自昨年夏着工建築之錦州高等女子學校校舍、現由請負工程者、趕急修築之結果、全部工作已達九成三月可落成云

協和懇談會
於綏中前衞高甸三處舉行

【綏中】協和會縣本部紫尾田事務長爲定例開催之官民懇談會於一月二十五日舉行、當日縣本部除派沈囑託赴前衞鎭分會、王明庶赴高甸村分會、各參加此項例會外、復在縣本部禮堂如例舉行、到有各機關首領及各分會長、並常務員等四十餘名、分別研討各准備提案、及各分會補助費等事、自午前十時起至午後二時半始行散會云、

確保春節治安
實施特別大警戒

【郭後旗】四興警察署因舊年已近、爲一般宵小乘機肆虐之期、爲謀治安確保計是以實施舊年未特別大警戒、全班人員均以不眠不休之精神、晝夜活動、並增加便衣勤、於暗中活躍表裏策應、似此警戒陣容之周密、本年度的宵小均都遁形斂跡、犯罪事件從未發生、所以四鄉的農民往來購買年貨者、均各坦然無虞、面呈欣悅之色云

醴泉教育進展 學校增多

【洮南】醴泉通訊本邑之敎育蒸蒸日上、大有一日千里之勢、所有各級學校計縣立十餘校、村立二十餘、國民學舍二十餘、聞今已改爲村立校統計約六十餘校云、

遼陽市康生院
癮者十名戒除退院

【遼陽】市前救療所現奉政府命令、改稱康生院、院長于君醫學淵博、對于癮者戒除、屆期無不完全杜絕、本月十五日又屆十名戒除滿期當日即行舉行退院式、均感于院長之恩德、其姓名列下、朱子安、常興武、王子雲、郭文福、李慶華、王文振、胡祥齡、劉俊川、馬趙氏、景尹氏、

整理文書事務
規定編名項目辦法

【東豐】縣當局鑑於各街村文書、對於編名及門項目記載、向來紛歧、參差不一、玆爲改善起見、規定文書編名、及門項目記

春節之期嚴禁賭博
警署飭令商民遵行

【瞻榆】瞻榆警察署長劉際雲氏、維持商民安寧、頗具熱忱、玆鑒于春節在卽、深恐一般人民於舊習正月賭博、希圖漁利、爲謀民生安定、節約載國、嚴禁賭風、特于月之廿五日、出具佈告仰商農民衆、家論戶曉、一體凜遵、倘敢陽奉陰違聚衆設賭、一經查出、決行拿捕、依法嚴重懲處、毫不寬貸云、

縣優級學校 考試新生

【敦化】本縣敎育當局、爲重第二代國民之敎養、乃公佈招生廣告俾便國民學校卒業之兒童、得深造機會、玆因報名截止、於前日在南門裡學校、實行嚴格之學科試驗、及人物考查、但以定額限制二百餘名之譜、試兒童失學者大有其人云、

藤島副縣長 已抵任視事

【瞻榆】副縣長渡邊久孝氏、奉令調任洮南縣副縣長、遺席由安東省警務廳特務科長藤島宣法氏繼任、刻已蒞任多日、按藤島副縣長、在安東勤務中、會樹有偉功、素爲人民所信仰、今後對于瞻榆縣政、定能加以徹底改善云、

募兵檢查完畢
街內合格者共十五名

【敦化】自從募兵的佈告、帖到了敦化縣內、一些有志青年、均欣然應募、要作個衞國衞民的軍人共選十五名云

名稱、事務所所在地、設立年月日、組合員數、預算、事業、組合費、組合代表者氏名、組合代表者商號、認可年月日、定期總會開催日、

寒假期舉開 教師講習會

【本溪】本溪湖自實施市政以來、市公署對於管下各校、力求改善、近屆寒假之期、爲使管下初等敎師學力之向上、及增添常識起見、故刻特舉開初等敎師講習會由本月二十五日起、至二月三日止、亘十日間、假市內大堡女子國民優級學校內實施之、至於講師、係由市公署各關係科股長擔任云、

市商工公會 調查各組合

【安東】爲明瞭一般組合之內容、安東商工公會、對各種組合發送調查文件、限二月二十八日以前答覆、其調查事項如左、

規定攤床佔用地址 防止商販紛爭

【安東】比年以來、雖高呼廢除舊曆、但一般民衆、因狃於積習、對于過舊年之預備、仍不稍變其故態、在此殘臘期中、正採買年貨忙碌之際、故一般投機攤床、視莫不此爲發財良機、爭先佔用馬路兩側之街址、以羅列其所售之年貨、玆經市署將街址丈量分劃階段、記以號碼、凡用街址者、必須至市署領票、按號佔用、俾資防止商販發生紛爭云、

鋸鍋匠患精神病
抹脖子自殺遇救

【舒蘭】河東李屯、居住鋸鍋匠、王振合之內弟、名喚趙霞春者、現年三十五歲、係河北省東光縣連鎭人、於昨年夏間、來舒投其姊丈王振合家謀生、曾經王某出資、置辦鋸鍋器具挑子、曆有兩月、獲利百餘元、於冬令回籍、接其兄霞泰、同來工作謀生、於上月十四日、同抵本縣、仍在李屯居住、不料趙霞春、在途中受驚、致患精神病、時常發作、突於日前夜晚九時許、趙霞春用菜刀將脖脛割斷、深有三分、寬有二寸六七當時經人發覺、即延德仁醫院、施救急術、將刀口縫固敷藥、諒有回生之望云

不用暗室 流行的照像機是現代人必需之品 カテイカメラ 廉價宣傳!

（附屬品在內）
二寸版圓形 三圓六角
三寸版方形 五圓
三寸版圓形 五圓八角
四寸版方型 九圓五角

送料三角五分郵票代價金九扣計算 目表函索即寄（但須附來郵票二分）

吉野洋行 新京東三道街 振替新京二六九三番

百聞不如一見

性與人生有至密切之關係人故不知性亦恥也、欲知性者盍往一視

關於性的藥品及器具應有盡有專治生殖器發育不全、先天的短小、老衰、早洩、包莖治療、治淋、治梅病、物理的治療器具及各種藥品性的各種膠皮醫療具 函索詳章付郵票四分即寄 如承函詢當保守秘密回答

新京名物 生好堂 新京頭道溝富士町二丁目一五

人人歡迎 一九四〇年 新型西裝 惟有 福豐號出品

附設 大宗皮貨 禦寒物品

地址 新京頭道溝吉野町 新京城裡商埠大馬路 哈爾濱道裡新成大街

天一鐘表眼鏡店

專運世界名廠鐘表眼鏡批發零售 附設工廠專門修理各種珍貴鐘表眼鏡戲匣風琴 現到大宗座掛鐘批發零售價廉 附設函購部備有樣本函索即寄 新京市大馬路 電話三—一七〇三

養肺金丹

此藥專治男女新久一般肺病老年咳嗽青年咳嗽努力咳嗽或新咳久咳干咳痰咳火咳寒咳肺虛肺癆肺痿氣虛哮喘痰中帶血大口吐血胸脅疼痛久咳成勞夜不能寐動作無力心神慌跳日輕夜重飲食無味自汗盜汗午骨蒸發香低燒口干喉痛一經服之能淸痰理氣潤肺止嗽誠養肺止咳之藥也 價目每袋國幣一元

强精固本丸

此藥專治諸虛百損五勞七傷一切弱症遺精滑精之精淸精稀精關不固陽萎病症老年精衰少年體弱思慮過度記憶減退精神恍惚惡心盜汗頭暈眼花耳鳴耳聾行動心跳動作氣喘遇身無力腰痛腿酸夜不成眠腎虛濕常出涼汗凡因腎病及體弱者久不成一服本藥能暖丹田補腎經添精益髓強壯筋骨扶陽固本之良藥也務希患者買服一試即知所言不虛 價目每袋國幣壹圓外埠函購郵票代價亦可 欲裝於掛號信內 無錯

總發行所 奉天小東門裡大北路南 德源堂藥店

社會公認 大衆好評

西服唯一代表製作家

新京振興合商場

三階西服部電話二—一二八五八番

舒肝靈……治男婦胸滿腹脹心胃疼痛

婦女月紅丸……治婦女經血錯雜赤白帶下

天津國醫函授學院 免費招生

函索詳章及新科學漢醫講義樣本寄天津英租界三十二號路義慶里八號

院長 尉稼謙

新京大馬路四馬路口 泰發合商場

擴充營業

本商場在新京最衝要之繁榮街市四馬路口雄壯大樓現又擴充樓房陳列商品豐富貨物齊全五光十色煥然一新價碼忠實各界遊覽無任歡迎謹將重要部份列左

一樓陳列 衣服、毯子、襪子、皮鞋類、洋貨、化粧、食品、帽子、靴鞋、文具、音樂、梳粧

二樓陳列 棉布、人絹、綢緞、呢絨、洋服、大氅

三樓陳列 五金、磁器、皮衣、新衣、玩具、眼鏡、箱匣類、

電話 營業室 一樓 二—二一七二 二樓 二—二一七一 三樓 二—七二八九番 事務室 二—二六六九番

吉林專刊 闡傳綏

第八八三號 吉林支社 吉林市商埠地三緯路十號 電話三二一八番

確保春節市街治安 邁入第二期警備
居民皆可高枕寄小將肅清

距春節祇有很短幾天了，乘市民忙年的間隙，正是歹人思逞的好機會，可是吉林市由於官民的一致協力，警察官努力維持，治安已達到確保目的十四萬市民安居樂業，高枕無憂，勿怪乎治安良好，爲全國各都市之首位，吉林警察廳茲以舊年迫近，爲獲得有終之美，故自廿九日以來復邁入了春節第二段的警備陣，傳廳長與戶上科長親自出勤，以全廳上下一致總動員之體勢，佈成鐵桶般之陣容，果敢活躍，故一般宵小及不逞份子，難逃檢擧陣之烱眼，業已次第墜入法網，尤以竊盜嫌疑及倫兒之十四名居第一位，未出三日均入囹圄，今後當續續檢擧，對年始年末愈增一層强化，可告無虞，市民倚賴殊殷云。

管家店屯 學舍長易人
省下雙陽縣管界齊家村

內，管家店屯、公立國民學舍舍長，睢驚濤去職，經縣委派、前泉昭村大何家屯國民學舍長，省師道訓練卒業教諭，陶鴻章，接充，爲整頓改革建設該舍起見，經教育主管，詳細斟酌，始揀適地適材，大有造福於該舍，并具熱心之教材任云云。

近日街頭情況
商號交易愈益活潑

尤陰眞是快，得很，距舊年已近了，滿人過年主要目的是在於〃吃〃，所以事先都得預備齊全，在年中無所事坐吃就行了，所謂忙年者現正其時，尤其今年與往年諸多不同，因貨物騰價，購東買西，都費考慮，至於經濟市況呢但是糧價低下，預測農民的購買力，定不能優於往年，爲的辦年，實糧入城者，較前增，商加號結算賬目，一部份頭腦新穎的商家，已改在國歷新年，而習俗相沿，使用舊歷者仍居多數，故近日以來〃商號討債的外櫃〃，往來如梭，出入顧主之門，又充斥於街頭，據說今年收賬容易，或爲金融活動問題，街頭小販，絲房大商店，交易漸趨活潑云，

市內電影院 又增一處

吉林市唯一娛樂大殿堂，自然要屬河南街正建築中之國泰電影院了，積極進行，工程近已告竣，內部佈置亦將終了，裝飾華麗，美輪美渙，較諸各大埠之影院亦毫無遜色，並爲使市民於新年中得到愉快的消遣，故決於舊正前之二月一日正式開幕，不但經營者爲朱安東氏，而且地點適中，一經開幕則營業必甚良好云，

市校擧行新生考試 擴大收容以謀普及

吉林市公立國民學校及國民優級學校，經苦心研究，於本年度中已樹立革新計劃，增加經費，添加班次，擴充收容能力合理的整備改善，已符合一般人之所希求，所謂〃王道下第二〃代國民之〃教育普及〃漸次達到優良向上的理想，至於今年市校招收的新生，至前天（二十八日）報名已經截止，定二九三十兩日，實施詮衡、及考試，至今年市校收容能力 國民校二十一校，新生定額二千零七〇名，國民優級校十一校二千三百五十人，共計四千四百二十人，與六年度之三千二百四十人比較，增加一千一百八十名，至於報名新生兩級共達六千九百餘名之多，亦比去年增加千五百餘名，不得就學者仍不在少數云，

照片＝吉林西關水院子又一狀況

協和會双陽本部招開 第一次分會長會議

省下双陽縣協和會雙陽縣本部，藤田事務長，爲欲洞悉各分會之六年工作大綱并指示七年運營方針乃招集管下，計王品石縣城分會長，十八名齊集部內開催分會長會議，經事務長，同部內各科科長主席，有各全體分會長，本報何紹隆分社長之出席第一日按爲各分會長，依次報告昨年經過會務重要之工作，共他分會五相諮詢，作運營之參攷詳爲評定，以作本年之比較，第二日，規定七年度工作計劃方針，1、輔導科，指示事項，1、貸與品返還，2、孝仕人員歸村後建康狀態如何，3、青年團員數報告，4、青年塾卒業生名簿提出，5、青年團運營6、堆肥獎勵，7、青少年系并指導員對賞與如何8、協和學院運營狀況，9、義備品調查，10、費助員并寄附金募集上之指示，11、各用紙塡註矯正之要點，實踐科，1、康德六年度工作經過報告提出，（尤其重點分會之經過之運營狀況），2、康德六年度決算提出，3、康德七年度工作方針提出4、康德七年度預算編成提出，5、其他事項（生活必需品之配給），（康德六年度工作困難之點及七年度工作實施之要望事項），庶務科，1、機關誌原稿作成事項，2、各分會聯絡員按日來部取送公文事項，均經各主管極懇切之指導，以期會運勵之適進云，

朝鮮天然痘疫猖獗 有向我國傳播之兆
當局已籌緊急預防策

與我國間島省爲隣的鮮咸鏡南北道，突然發生天然痘，患者達七百有餘死者已有二百五十名，近日愈爲猖獗有向我國傳播之勢，間島省出現患者三名，死一名，磐石縣興隆川開拓村，當本月二十日亦發生患者一名，省下有漸次流行之兆，吉林省公署民生廳保健科，茲爲澈底防止免行擴大起見，業已緊急樹立防疫計劃，講求妥當之對策，査其爲勢來源是由鐵道沿線漸次蔓延，故省先擬對京圖及奉吉拉濱各鐵道沿線，敦化蛟河，永吉，吉林市，長春，九臺，舒蘭，磐石等一市七縣內之住民，擬一齊行臨時種痘，並行防疫大宣傳，至具體辦法已由省保健科擬就，指示與關係之各市縣遂行云，

縣署於春節前派員下鄉 徵收屠宰捐稅

省下双陽街公所，同全縣各村公所，鑑於將屆春節，民間宰豬度節，爲增進捐稅起見，均行經各街村長，派財務人員，赴街巷及四鄉，實地按各村屯各民戶詳切調查，按規定稅率，繳納稅欵，并增收入，喚起人民納稅之知識云，

農人進城 滑倒兩次摔傷 碰壞所携物品

本垣近日以來連綿降雪不住，所以水都吉市，已變爲銀世界，可是無論街衢小巷，行走是很易滑倒的，刻下正當舊曆臘尾之期，人民都忙於新年，街上的行人當然是增加數倍之多，前天午後一時許在東關朝陽門大街，有一形似農人裝束者，肩擔魚肉左手持有玻璃燈兩對，右手携紙包四五，一時不愼滑倒，竟將玻璃摔破，致將左手扎傷流血不少，遂大駡倒霉，起身走未多遠遂又滑倒，把上牙又摔掉兩個，幸被行人扶起，把他送到臨近某藥舖醫治，結果化了國幣三圓，他見化了這麽多的錢，心痛的大哭，一時惹得行人，無不捧腹大笑云云，

水滸拾遺
張青山著 （732）

第二十三回 賽張良乘機說水泊 吳加亮藉計展奇謀

起身率三山，五鬼，五王，八侯，出離大廳向寨外而來，夏海龍直送至寨外，侯方臘登了船隻，始退回大廳，宋江見夏海龍回來，起身讓座，夏海龍說道，諸位請坐，請坐不要客氣宋江落座笑着問道，老人家果眞不放我等越雷池一步麽 夏海龍笑道，適才我業已說明，我若是不知道，那是沒有法子，你們不會不教我知道，偷着過去嗎，宋江一聽也笑了，遂即說道，那我只得偷着越過，你老人家，只假作不知道好了，夏海龍笑道，也只得如此，宋江當時率衆告辭，起身離大廳，出寨門，至山坡，上了船隻，回歸水師營，來至水師營中，入了中軍，大戰船之上，與吳用商議進兵之策，吳用說道，可令盧二員外，率陸軍登岸，直取桃源縣，俟盧二員外去後，咱們催水軍進擊，水陸並進，勝券可操，宋江聞言大喜，遂分兵一半，撥歸盧二爺統率，用般送至岸邊，盧二爺率軍棄舟登岸，直向桃源縣攻去，宋江俟盧二爺率軍去後，立當派探船，去探方臘的動靜不幾日探船回來報道，方臘的大軍，由望月潭退至五十餘里安下水師連營，宋江聞報，探軍前進，越過望月潭，進逼方臘的水師營，也紮了一營寨，分爲左右中，三座水師營，中營專以火箭當先，左營以火噴筒當先，右營以三眼銃當先，分派已畢，方臘的水師營，早已列成一字長蛇陣，整軍待戰，宋江在大船上，捧着兵符令箭，向左右問道，誰去殺他一陣，當有九尾眼陶宗旺，手捧大鍬，上前說道，我去與他等分個高下，宋江說道，兄弟要多加小心，陶宗旺說道，三哥不必囑咐，小弟自會小心，說道，駕一隻小船衝波破浪，直向敵軍而來，船至切進，陶宗旺把大鐵鍬一橫，說道，那一個小子上前來送死，叫老子發個利市，方臘在大船上，見宋江的水師營開到，有人乘船出來討戰，遂向左右問道，誰去把此賊拏來，當有水軍都指揮，海底鰲魚焦秋深一擺分水狠牙槍上前說道，末將願往，方臘說道，將軍要多加仔細，焦秋深說道，末將謹遵，遂即駕一隻戰船，飄蕩蕩，衝出水師營，直奔當場，大喝道梁山泊的草寇，敢前來犯境，眞是不耐煩活着了，船行至切近，陶宗旺說道，小子啊，不定誰不耐煩活着了呢，看老子取你狗頭，說罷，大鐵鍬一掄，直奔頂樑，橫掃過來，焦秋深方一縮頭，那知大鐵鍬拍了下來，想躲已然來不及，吧喳一聲，把賊人拍出十幾步遠，立脚不住，噗冬摔入水中去了，陶宗旺喝道，還有那個不怕拍的，照樣再讓我拍一個，

欲得嬰兒白胖必食 森永牛奶粉

經濟合理而有豐富的榮養‥ 完全母乳代用品

痔 化痔土龍散 外敷化痔藥膏

適應症 廿四種痔瘡 如各種痔漏 肛門破裂 大便走血 痔奇癢 膿血常流 服用散劑 外擦用藥膏 止膿消可免刀割之苦 △本堂發售最有奇効的 健腦補腎黑色大補丸 婦科靈藥調經活絡丸 奉天大西關大街下頭路北一○九號 張三多堂啓 索痔圖說明付郵票四分即寄

キユーピー マヨネーズ 健康第一!! 請吃用美味榮養的蘿拉娃料理

丢失圖章 敝於一月十五日不愼將本號圖章一顆丟失無論落何人手概作廢特此聲明 舒蘭利源河啓

注意咳嗽 千方容易 一效難求 百效丹

可稱世界獨一專門家治肺病之聖葯 靈驗無比◎

關於治療之說明 男女青年一切肺病癆傷咳嗽痰中帶血大口吐血百日咳千日咳延期咳嗽感冒咳嗽遇寒冷即犯咳嗽等症一服除根永不再犯 每袋國幣壹圓 零袋者以貸金法不售 購拾袋國幣七圓並不加郵費 國內部市城鎭各大藥房均有代售處◎ 總發行所奉天大南門裡 西春堂藥店

新春節特選 片預告 藝華影業公司 對白歌唱愛情佳片 香歌 江女 主演 路明 李英 王乃東 關宏達

今日公映 新華影片公司出品全部對白有聲愛情香艷佳片 如此繁華 日期 一月卅一日 二月一日 映三天 主演 黎莉莉 尤光照

下期放映 滿園春色

忠實敬告 本院新換由德運來新式影機發音清晰光線明亮地點適中交通便利煖氣充足衛生設備招待週到爲首都偉大之劇場

國春 有聲大戲院 新京市東五馬路

春節特選 藝華公司出品 偉大全部對白歌唱有聲愛情巨片 二月七日本院公映 香江歌女 戀愛的火焰燒燬了藝術家的心靈！ 金錢的魔力迷惑了女兒們的芳心！ 主演 路明 王乃東 李英

明星公司出品對白有聲巨片 票價二角

國都 影戲院 新京東二馬路 電話(二)六四六一番

今日公演 明星公司出品對白有聲巨片 空谷蘭 卅一日 二月一日 二日 主演 胡蝶 高占非

光明 KM THEATRE 西四五馬路永春路 電話(二)三四七六

天一公司出品全部對白歌唱有聲教育佳片！ 夫婦之愛 三十一日 一日 二日 三天 羅品超 梁雪霏 主演

春節特選 上海新片 新華公司出品對白有聲 三劍客 主演 劉！殷！韓！

三中井

大安電影院 西五馬路永春路 電話(二)二六八四

今日映 上海藝華公司出品全部對白有聲愛情悲劇 花燭之夜 二十九日 三十日 三十一日 三天 袁美雲 王引 主演

春節特選新片 新華公司無敵出品 滑稽絕倫全部有聲 三劍客 主演 韓蘭根 劉繼羣 殷秀岑 洪警鈴

淋病（急性·慢性）治淋得意丹

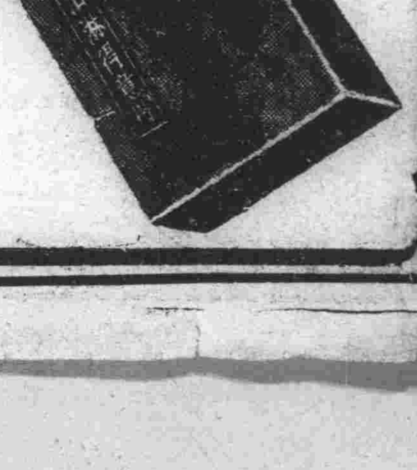

急性 慢性淋病

本劑乃以最近發明之磺氨基化合物爲主成分、在內服以後、得直接殺滅淋菌、阻止淋菌之物質代謝、並可增進人體之免疫性或抗病毒性、而促進其自然治癒、尤如對於急性淋病患者所苦之症狀如排尿疼痛、排尿困難、尿道流膿、排尿將終時之血尿或尿意頻數等々、最有神速之効。他如對於慢性淋病以及淋病性攝護腺炎淋病性精囊炎、淋病性關節炎、淋病性副睾丸炎等、自亦有特殊之良効。

【主治】 急性慢性淋病 淋病性攝護腺炎 淋病性精囊炎 淋病性副睾丸炎 淋病性關節炎 急性慢性腎盂炎 大腸菌性膀胱炎 丹毒 產褥熱 敗血症 創傷感染 中耳炎 疔癤

淋病之衛生與治療 本公司編輯有淋病之衛生與治療小書一册簡單明瞭足資患者參考如蒙函索 免費奉贈

定價 十六片裝（六日分）金三圓 四十片裝（十四日分）金六圓

株式會社 武田長兵衛商店 發行 日本大阪市東區道修町

滿洲國代理店 滿洲武田藥品株式會社 奉天市大和區春日町十三號

武田牌家庭藥除治淋得意丹以外尚有左記四種。 武田牌 傷風頭痛藥片（一名感冒頭痛錠） 武田牌 健胃消化藥片（一名健胃消化錠） 武田牌 胃病藥片（一名制酸護胃錠） 武田牌 輕瀉藥片（一名緩下錠）

39(5)94

大阪商船行輪

●開往門司神戶大阪 午前十一時開
熱河丸 二月二日
烏拉爾丸 二月四日
黑龍丸 二月六日
烏蘇里丸 二月八日
鴨綠丸 一月卅一日
●開往三角、鹿兒島、那霸
大同丸 二月六日
●開往基隆高雄
●開往天津 每月三回
●開往橫濱 每月七回
●開往美國 每月五回
●船票發售 每月二回
要各站各埠 滿鐵國鐵主 日本國際觀光
▲車船聯絡往復票火車減二成輪船減一成通用日期二個月▲在大連購買神戶門司往復票時回路運費減二成通用期限三個月
●專屬貨物代辦處 國際運輸
大阪商船株式會社
大連支店(電話二一二五一)
新京事務所(電話三一三二七六)
奉天事務所(電話三一四六九)
哈爾濱事務所(電話三一七〇一)

阿波共同行輪

●開往芝、威、青 利通丸 二月一日
●開往芝罘威海衛仁川 日高丸 一月三十日
●開往天津 美奄丸 一月卅一日
第三壽丸 二月四日
長山丸 二月六日
●開往仁川、鎮南浦 第三壽丸 一月三十日
奄美丸 二月六日
長山丸 二月一日
開往芝罘 第十八共同丸 一月卅一日
本社代辦山東鐵路各種運輸一切事務
大連市山縣通
阿波共同汽船會社
電話長二一五〇〇一番

日本郵船行輪

●開往漢堡 松本丸 一月未定日

近海郵船行輪

●開往長崎 鹿兒島 淡路丸 二月二日
●開往李浦 但馬丸 一月未定日
●開往鎮南浦、仁川 門司丸 一月未定日

朝鮮郵船行輪

●開往朝鮮、九州 金剛山丸 一月未定日
前記各船出口日臨時或有變更水路圖誌海圖販賣所大連市山縣通近海郵船、朝鮮郵船代理店
日本郵船 大連出張所
電話 二-三七九 二-八四四
專屬貨物代濟處船票代辦處丸二商會電話二-六九四 各地之日本國際觀光局

大連汽船行輪

●開往青島、上海 大連丸 一月三十日
奉天丸 二月二日
青島丸 二月五日
●開往天津 濟通丸 二月二日
天津丸 二月一日
北京丸 一月卅日
長平丸 一月卅一日
●開往安東 北康號 一月未定日
●開往基隆、高雄 山西丸 一月未定日
大連市山縣通
大連汽船株式會社
電話二、七一三番
日本國際觀光局
中國旅行社

舒肝健胃丸

此藥專治男婦肝鬱氣滯消化不良飲食停滯時常打嗝嘔吐酸水心腹脹痛兩脇攻痛及心口疼痛噎膈轉食腹病痞積積聚積氣逆上攻食積寒積蟲積氣塊及茶寒酒寒氣肝水滯便秘血熱膨悶脹飽心腹病等症服之平肝順氣開胃健脾開鬱化滯散積消聚平肝導滯散瘀除寒除冷熱強健胃納潤腸通便消除煩悶順氣活血通暢百脈無論老幼服之凡係因氣因食所患肝胃各病症最佳藥品決不欺人價目每袋一元半打五元

血毒淋病 尅毒丸

凡患梅毒淋病直接傳來間接傳染各種梅毒五淋白濁一切下疳小便赤腫袖口疳瘡魚口便毒橫痃血疳升天落後梅痘梅疹梅毒入骨梅毒串身花柳結毒餘毒後犯咽喉暗啞血質不清以及紅白淋病風淋火淋寒淋尿道發痛小水短赤急性淋病慢性淋病或腎虛作淋及久淋轉變單雙睪丸炎症彙類尤血毒等症無論新久購服此藥即尅淨毒質而清血液毒減梅毒菌與淋毒菌之藥品也患者買服之不覺秘而解除之
每袋定價國幣一圓半打五圓函購不累郵費
總發行 奉天鐘樓北 關東大藥房

補腎強精丸

▲男子身體虛弱夢遺滑精腎關不固、夢遺骨虛精乏、陽痿不舉、甫交即洩、精清精稀、精液不足、小溲短赤、腎寒疝氣、房勞過度、精神恍惚、身體虛弱、面黃憔悴、頭暈目眩、腎囊潮濕、筋骨痠軟、腦力健忘、惡夢失眠、耳鳴腰痛、補腎強精長陽種子、決不失言、每盒價目國幣壹元每打拾元半打五元外埠函購不加郵費
總批發處奉天大北門裡 運升西藥房

新農園 優良種籽 耐寒菓樹 出售

本園備有大宗蔬菜草花造林種子及耐寒菓樹山林庭園樹種類繁多另有價目表詳明函索營業所即寄無任歡迎之致
營業所
呼蘭縣賑房烏協領街十一號
哈爾濱總賑房馬家溝四協和十八號
吉林市賑房西大寺後水泡子三號

專擦雀斑 無效退錢

容粉專擦顏面雀斑酒刺疙瘩面膚粗糙黑黃皺紋等均能擦掉並能使面膚細膩容新肌嫩轉瞬即可變為美麗此粉功效一用便知言之無妨特此聲明一般女士購用一試如無功效將原價退還每袋國幣壹圓外埠函購不加郵費代金不寄
奉天大南關大街上頭路 利長油坊胡同八號 玉德堂藥店

頭痛藥

專治偏正頭痛及暈眩各神經痛更能消除鴉片癮者體內之積毒每袋三角每打三元外埠函購另加郵費一角

腳氣藥水

本藥水殺菌止痒消炎散腫為足部疾患之藥用藥專治乾濕腳氣腳癬水泡脫皮落屑痛痒浮腫諸般腳氣最有功效每瓶六角外埠函購另加郵費一角

虎骨熊油膏

專治腰腿四肢疼痛胃腹寒積痞塊腎寒宮冷經痛帶下等症大張每貼一元小貼六角外埠函購另加郵費一角

虎骨花蛇藥酒

本藥酒治腰腿疼痛四肢麻木肝胃氣痛口眼歪斜半身不遂及婦女經血等症大瓶四圓外城函購另加郵費三角國幣無效不寄

瘧至靈

本品專能殺除瘧病之原蟲用治瘧疾最為適宜並治瘧疾續發症脾臟腫大神經痛及結膜炎兼有解熱強身之效每袋六角外埠函購另加郵費一角

新京總代理 天益堂
老福順堂 奉天大南關西大什字街電話(四)二八七〇番

新治淋內服特效劑

治-尿-塞 G-U-CIDE ヂーユーサイド

已成國際之商品啦!

杜瑪克博士發見本劑成分竟獲諾貝爾獎賞!

忽略於淋病之完治,不但致個人之生涯不幸,尤於社會之保健,及保存種族上波及其害毒深刻者,今再毋容煩言者也,向來數世紀之間·未離醫學者之頭腦,竟成為一大研究之問題,則欲驅逐從來之姑息治療法,而完成特效淋病治療法是也

本劑與從來之淋病,有所不同,其效發迅速之際,可在服後二三日中,即能淘菌,提膿,止痛等驚異之效果,此乃大名鼎鼎醫學界最高榮譽之諾貝爾獎賞之杜瑪克博士所發見之特效成分上,又經美國John Hopkins大學Colston博士,實經臨床試驗之後,再以其他有效成分之協同作用,强化其藥偉效之效也

我行及此·首先選擇此種治淋特效劑·介紹於斯界以來·其偉效之聲譽·焉及遠近四海·頗謂國際商品之概·故在滿洲國及中華民國名為「治尿塞」西名為「G—U—CIDE」而在日本為「デーユーサイ」之藥名堪稱暢銷之品望也

股份有限公司 柳韓洋行
大連,天津,美國洛山磯,京城,台北
滿洲國總批發處 大連市大黑町二九

(各埠著名大藥房均有出售) 包裝 管入二十四片

効果本位

特性治尿塞亦見成功!

今為服用治尿塞,莫明其特效之特異體質患者,而又創製之『特性治尿塞』今已出現,定與此等體質患者,可謂造福無窮也

GZ-912

鹿胎冷香丸

查鹿胎由化學之分析研究、內含有極豐富之胚胎腺(即內分泌液卵巢等)又醫治婦科子宮病及經脈不調、久不孕育等國醫自數千年來即以鹿胎為醫治婦科之珍貴良藥因煎熬泡炙、配合不精、業將鹿胎內胚胎腺之效力、失去大半故配成後、不但易於腐敗而效力微小、本房有鑒於此乃發明用化學方法、配製『鹿胎冷香丸』蓋採取遼東壯年牝鹿胎原胎、配以良貴藥品以最新科學之原因抽取鹿胎內之胚胎腺、配製以成者、故對於女科諸病、可稱有効良劑。

●特長● 本藥因內含鹿胎胚胎腺、故對於婦女因卵巢而發生疾病者有效、無論年老年青、有病無病、或經停經閉、血虛血燥、以及小產滑胎、種種阻礙生育、預防早老、及因卵巢發育不良難以孕育者、

●主治● 婦科良藥『鹿胎冷香丸』專治婦女經血不調、提前錯後、經脈閉止、經來腹痛、氣色不正、紫黑成塊、子宮寒冷、赤白帶下、腰腿疼痛、夜不安睡、午後發燒、心跳心熱、自汗盜汗、癆病咳嗽、氣虛血虧、胸脇脹飽、飲食少思、或子宮有病多年不孕、或屢患小產、連傷數胎以上各症一經服用均有良効
定價大盒國幣二元每打二十元小盒壹元每打十元

奉天金城大藥房總經理

外埠代售處

哈爾濱華美藥房、大連德記全機、吉林五洲藥房、江省新新藥房中西藥房、新京義和謙藥房、奉天東盛藥房、營口中西藥房、安東瑞祥泰、洮安和泰順、洮南德慶仁、和發順、泰來同和興、四平街和發瑞、藥樹德慶亨、鄭家店德慶隆、范家屯天德和、東豐廣聚長、朝陽鎮德慶通、海龍廣聚德、遼陽義和、西豐積盛興、通化積盛和、涌積德宏、開魯德恩會、延吉和發益、遼中崇盛恒、公主嶺三合德、開原永和慶、昌圖順興昌、鐵嶺和發久、開原歸德泰、隔開原同裕利、通遼德慶會、遼源德慶會、開通同和順、八面城德慶同、清原永和順、法庫和發昌、康平和發玉、鎮東同和德、樺甸福慶順、本溪慶祝、撫順信仁堂、海城素思藥房、綏中東和堂、新民中興藥房、天津金城藥房、

諾餌妙散片 (ノルモサン)

胃病良藥

諾餌妙散片在胃內能掩蔽胃粘膜之全面、以隔絕胃液刺戟而保護患部一方面又能吸收胃酸、收斂胃腺、以治其病原是故服此以後、如早晨夜間空腹時之胃痛、食後胸內痞塞、嘔酸、噯氣、溜飲等諸種胃病症狀、莫不可以治癒。

【主治】 胃酸過多 胃痛 胸內痞塞 嘔酸 胃潰瘍 胃炎 噯氣 便秘 酒醉 船車眩暈

【包裝】

大粒	六片	一八片	四五片	九六片	一八〇片	三六〇片
小粒	卅二片	一〇〇片	三八四片			

詳細說明書及醫師實驗報告另印成冊函索即寄

株式會社 武田長兵衛商店
總行 日本大阪市東區道修町
滿洲國代理店 滿洲武田藥品株式會社 奉天市大和區春日町十三號
各大藥房均有經售

69(5)113

人類之敵

花柳病

怎樣纔能夠除?當以清血的方法入手 性慾騰沸勢難自持 染及斯毒頻發症狀 或舊病難除 餘毒未盡 正當以清血解毒的療法入手。牌子老練效力可靠 就得首推 凱輯氏喜肥力 有卅年的歷史!是百服百効為聖手 信用可靠!是藥力溫和毫無副作用並特効特色 男女老幼一切血污四季咸宜無絲毫之弊害

血污是最可怕的

(一)常好常犯的花柳病 如四肢酸痛頭疼頭迷耳鳴耳聾 渾身起紅癍紅點臉上起疹 楊梅疥瘡 渾身潰爛 奇癢流水以及與原起發生同樣症候

(二)如破傷魚口 耳聾目潰 脫落毛髮、牙齒搖動 等症

(三)小兒的遺毒 婦女的傳染 疑似毒症潮濕膿疥 痛癢交加 婦女因毒滑胎化胎 因毒不孕 毒性結核等症 無論梅毒第一期 第二期或三期 服喜肥力均能藥到病除 實為安全治療 此藥性溫不猛 救力宏富不燥 男婦老幼皆可服用 四時咸宜 每瓶國幣一元五角 每打十五元

國內外各大藥房均有分銷
總發行 吉林省河南大街 濱江省道外正陽大街 黑龍江省南大街 泰華西藥商行

大同報

第二版

發行人 衣實田　編輯人 梁世鐸　印刷人 韓紹衡　發行所 新京東六馬路 大同報社
電話 編輯二―四七二四 營業二―二〇九六　振替口座新京一七〇
報費 一份五分 一月壹元三角 外埠酌加郵費　廣告價 一行二元

社說　莫誤解國策

按國策之要義。乃基於王道政治之根本準據。依福國利民之久遠大計。或爲鞏固防衞。或爲開發礦產。或爲宏展交通。或爲裕殖軍實。或爲振興民生強化民智。或爲厚集資力充實經濟。或依立國之大本。軍事政治之必要。審愼權衡。博訪周諮。詢謀僉同。制定防衞法。徵發法。人物總動法。勅令公佈。屆必要時。再行明令實施。依事勢之推移。爲圓滑之運營。並改善新學制。提倡大衆儲蓄。誘導移民。集團村落。開拓曠野。修築道路。皆已努力施行。卓著績效。斯皆所謂國策之要端也。凡國策所在。則有時爲重國經完國家社會之永久大我大利。乃不得不暫輕目前一人一家或少數局部之一小我小利。所謂兩利相權。務擇其大且要者。兩害相權。須就其小而輕者。是乃國策精純學義之體要也。乃今之地方下吏。於執行事務之際。臨民治事。動引國策。恣爲恫嚇。夫以廣義而言。國家機關之所措施。固皆隱括於國策內。包外延之內。而鉅細無捐。苟爲非然。當無運行之必要矣。然亦豈無重輕緩急之辨哉。但無知下民。一聞國策二字。即多惶駭莫措。而奉命惟恐不及。於是予取予求。鮮不如願以償。因致不良胥吏。資爲厲階。而小民之不堪其擾者。比比矣。是原爲福國利民之皇皇國策。轉爲宵小利用蠹國病民之工具。何其愼歟。比聞各省縣旗地方。時有土地收買之糾紛發生。不良吏員。與地痞棍徒。夤緣勾結。表裡爲奸。朦朧欺侮。首以拓殖國策。恫脅民衆。促其必賣。倘有異議。即利用勢位。赫然斯怒。怵以違反國策之重罪。再如固拒。或施拳脚之暴行。或付臨時之羈押。一方並遣人勸誘。勸以高價之厚利。雖強項之尤。亦不敢不俯首貼服。及其賣服。乃勒令蓋章交契。低價而入其彀中矣。終乃候價而延不遽發。追言高乎而實與國策莫相干也。是雖不盡然。亦固多有之。其或派銷物品。亦有以國策爲名者。小民何辜。横罹朘剝。竊謂國人。凡國策所施。政府必鄭重曉諭。一體週知。非萬不得已之非常時期。亦必公平給價。絕無圖奪取之事。其深切理解也可。而對上述情弊。尤望宣德達情之協和會與最高當局善盡監察之道。國家人民。實賴之。

英國回訓已到東京
卽行二次會談
有田外相與谷烈吉大使交涉淺間丸事件

【東京卅日電】英國對於淺間丸事件的回訓、業已在卅日午後到了東京、谷烈吉大使、遂立即請求和有田外相會見結果同日午後四時、在外相官邸開第二次有田、谷烈吉會談、繼廿七日的第一次會談、進行磋商一切、直至午後六時卅分始畢、

【東京卅日電】回顧到現在的外交經過、日本政府起初就強調本問題的政治重要性、按獨自國際法上的見解、以解決一、解交拘捕的德人及將來的保障二點爲目標、但是英國方面、則按倫敦宣言、以法律的見解提示了回答文、述謂、對於要求解交拘捕的德人、碍難應允、有田外相、關於打開事態的關鍵、始終是抱着要求英國加以政治的考慮、此種決意、永久不會變更、在會談時、日本政府對於國際法上的見解、是持有如何公正的立場、業已明瞭、一方決盡理反復力說祇有英國加以政治的考慮聽從日本的主張、是本問題唯一的解決策、所以這第二次會談、確能決定日英折衝能否踏上軌道、是以很値注目、

英官方希望友好解決
延期發表回答文內容

【倫敦卅日電】日本政府、關於淺間丸事件、於數日內、將再提出抗議、據日本外務省發言者言明認爲恐有失英官邊之期待、不過英國官方依然不捨友好解決之希望、但避免刺戟日本國民之情感、英方鑑於二十九日有田、谷烈吉會談之進行狀態、明決定延期發表英國方面回答之內容、再關於以上情形、泰晤士報外交記者、於二十九日在報上刊載稱、日英交涉之前途、並非悲觀、此乃示唆英官方之和協方針之極深刻興味也、英政府所以延期發表回答者、爲其於以前能詳知東京會談之政界觀、若在東京及倫敦關於淺間丸事件之會談、始終能平穩交涉乃係日英間成立諒解之絕好機會也、然關於淺間丸事件、最初日英双方之交換意見、相差懸殊、日本方面因立於保持國家威嚴的立場、而英國則立於主張法律權利之立場、故致該交涉、一度呈頓挫狀態、併關於以上之日英會談、於進展有希望中、將達到何等妥協之點、希望勿全然失措云

日軍在浙東蕭山縣政府門前歡呼萬歲

強化津英租界封鎖
與淺間丸事件無關
英政府發言人談話

【倫敦卅日電】因發生淺間丸事件日英兩國關係有極微妙動向之時、日本軍當局強化天津英租界的封鎖、致引起各方面重視、英政府代辯者對此、於廿九日談謂、英國政府並沒以此看做是淺間丸事件的報復手段其述大要所如左

因天津租界的境界綫再通電流、可證日本是強化天津租界的封鎖了、但是英國政府、並沒以爲這是和淺間丸事件有關、即或對日有任何提議、也是和淺間丸毫無關係的、日本方面、對於此次強化的措置、也說是爲嘗彈壓華人不逞行爲、

英對日回答不徹底
意國支持日本之主張

【羅馬卅日電】意國政府以淺間丸事件之解決如何將來足爲中立國開新例、對其情形、頗爲重視、據廿九日美薩捷洛報之倫敦特電、頗譏英國對日答覆不甚徹底、並謂日英關係漸將轉入佳境之時、竟因淺間丸事件而趨於惡化、倫敦有力方面、對之頗抱杞憂、一面意國政府方面最初即以日方之主張爲然且謂意船設遇此種事態時、亦當提出相同之抗議云

上海市參事會
會員選舉有期

【上海卅日電】爲上海共同租界之最高行政機關的市參事會會員之選舉反映日英、美等關係各國之勢力的盛衰與複雜之利害關係從來各方面均頗重視本年度參事會員選舉決定於四月十日、十一日之兩日舉行、廿九日已由工部局公示矣、又同時發表與此有關聯的外人納稅者大會、決於該月十七日舉行、

新政府樹立計畫
招開委員會報告

【東京卅日電】興亞院三十日午後一時半、在首相官邸、招集興亞委員會委員及幹事、由柳川長官及以次鈴木、日高、松村各部長出席、報告青島會談及中國樹立新政府計畫等事了、

德機在北海上
擊沈英船九隻

【伯林卅日電】德軍司令部發表如次

廿九日德空軍在北海洋上、空襲英武裝船及巡邏船數隻、當即擊沈武裝船七隻、巡邏船二隻、該時在哈特堡上空、擊墜敵機正在追擊中之一機、至於德空軍則毫無損害云

蘇機擊墜七芬機

【莫斯科卅日電】列寧格勒軍管區司令部發表如下

廿九日之各戰線、仍極平靜、但蘇聯軍用機敢行偵察飛行、擊墜敵機七架云

審議輔導部關係事項
省事務長會議第一日午後

協和會全國省事務長會議之第一日、繼續午前之實踐部關係說明質疑、午後一時半再開、入於輔導部關係說明、由恒吉輔導部長關於協和青少年團運動要綱、協和義勇奉公隊運動指針各種團體輔導方針要綱、槍後後援運動要綱等、加以詳細說明、終了後、入於質疑應答、與各省本部長間作種種之論議、午後六時許、第一日終了矣、

(一)協和青少年運動方針、

基礎準備業經完竣之全國的青少年運動、自本年度以降、依青訓、青少年團之一體的活動、爲國民動員之有力一翼、以期其機能之發揮、本年度克服從來運動之弱點、同時於可能範圍內使活動深化發展、爲確立所要之動員體制着眼於指導精神之確立與經驗之積極整理之工作

(二)協和義勇奉公隊運勤方針、

展開協和會運動者明確爲奉公隊、於其立場、究明實情、依內容的檢討、法的問題之處理、經費負擔確立、身分問題之解決等制度的事務的整備、同時爲期根本的以本質的奉公隊之會運動之育成、指導之內容方法之確立、附與各地奉公隊之適性、增強運動之包擁性、使密着於國民生活、圖其實際化使奉公隊之發展劃一時機

(三)各種團體輔導方針

伴隨國家之發展與國民生活之向上、依國家、社會、個人等各方面之欲求各種團體之增加乃必然的此等諸團體、以人心安定民生增進、文化向上等爲直接目的、有獨自之手段與一定之分野、其活動範圍雖有限、但究極之目的各於自己之立場、明在於圖我國人文之發達、自大局觀之、協和會精神、使於特殊部門展開在於各種團體自此觀點、會當此等各種團體之輔導育成、使發揮各各之特性、同時使團體之指導者爲優秀之會精神體得者、經此以寄與國民勤員之完成與道義世界之創建、以圖會運動之發展擴充、

(四)鎗後後援運動方針

於國民大衆間、漸次浸透之本運動、使爲會運之重要工作之要素而强徹底之、尤以於兵役法施行之先、圖與、係機關並各種團體之緊密聯繫、同時於會機構、將軍事後援機能充實整備、

各省所提事項爲中心
中央與地方質疑應答
興農合作社問題最爲激烈
開拓廳長會議第二日

開拓廳長會議第二日會議事項、仍爲開拓總局關係以外的部局指示事項、午後按照各省所發之質、質問應答、並就各省提出事項、各機關互相交換意見、惟以興農合作社設立問題、質問應答的最激烈該問題以爲尚有檢討的餘力決定移於卅日夜八時起在中銀俱樂部開的懇談會暫時中止、繼由當局、對於左記各要項的內容、加以說明、

一、關於開拓團法制定之件、

一、關於開拓地協同組合法制定之件、

一、開拓研究機關關係事項、

一、青年義勇隊訓練之件

到午後五時第二日日程遂告終了、協議事項、決定移於第三日、再加檢討

開拓廳長會議第二日午後關於

一、興農合作社設立問題

一、農產物價格統制之件

一、木材需給調整之件

一、道路建設事業等、

現地側報告實績實情後與興農合作社問題移歸同夜之懇談會、關於其他三件中央側答謂對於現地側要望考慮開拓地特殊事情之適當處置對處現下時局對於開拓地之統制强化乃爲不可避之事、必於統制圈內充分努力產生開拓國策之特殊性、懇求加以諒解同時闡明當局之態度、繼續審議如左之各省提出希望事項、

△各省提出、

希望充實開拓地關係人事之件、(解答加以善處)、

△興安東、南、北、省提出、

當此開拓國策之飛躍期、以先很是消極的、所以希望興安各省開拓事業早日積極化、蓋因該地帶、土地肥饒且易收穫並易改良、很適於農業業經科學的檢討完畢、該地帶開拓民與原住民更極融和、(解答、當局正考慮此事中、諒不日興安案即可提出

△北安省提出製造馬具農具事、目下極其難得、希以有特殊技術的特殊開拓民送來、(解答、當局對此抱有同感、願本此研究去辦、)

△各省提出、望促進土地改良事業(解答)一定實行、不久即可具體的表現出來、)

△東安省提出、現行各種統制法施行與農產物關係統制開拓團農產加工品關係事早行調整、例如生產品價格、雖有統制而生產品反有未加統制者、結局以生產爲重的開拓地、有價格統制而實物亦應統制或以統制的强化、陷開拓團員於經濟困窮化亦未可知是以應講何等辦法(解答)統制指定地域或事擴大、或行共濟制度而在研究中、諒不久即可如願去辦、當局願予以善處、

指示事項

開拓總局關係以外各部局指示事項中主要如左、

△農務司關係

一、關於興農合作社設立之件、

一、關於農產開發五年計畫、第四年度重點事項之件、

一、關於地方更生對策之件、

一、關於農產物統制之件

一、關於北邊振興計畫之件、

△林野局關係

一、關於林政機構整備之件、

一、關於純民需木材配給之件、

一、關於康德七年度木材需給調整及價格、統制實施之件、

△馬政局關係

一、關於馬政計畫之件、

△保健司關係

一、關於開拓地衞生之件

一、關於開拓醫學院之件

△勞務司關係

一、道路建設並愛護計畫

△水路司關係

一、關於與開拓事業相關聯之治水、利水事業調整之件、

△郵政總局關係

一、關於開拓地郵政機構擴充方針之件、

一、關於電氣電信事業擴充方針之件、

商談日蘇懸案
駐日蘇大使訪問有田外相

【東京卅日電】斯梅達寧駐日蘇聯大使、於三十日午後一時三十五分、至外務省訪問有田外相、關於所懸各問題、作種種要談、至二時三十五分乃興辭而去、

中政會近日可成立
和平運動入於實行
褚民誼氏於故孫文總理紀念修靈祭報告要旨

【上海卅日電】國民黨秘書長褚民誼氏、於廿九日之故孫文總理紀念修靈祭席上、曾報告今次青島會談之成果、及對於和平運動新階段之方針等、其要旨如左、

今次青島會談、係根據國民黨六全大會之決議、而糾合各黨各派、無黨無派之賢能人士舉行者於該會議、已將中央政治會議條例中央政府之機構中央委員會條例等決定、更決俟中央政治會議成立後、組織中央政府、進行還都事宜、但關于中央政治會議員之人選爲由國民黨、臨時、維新、兩政府及各黨各派無黨無派賢士構成計、目下與各方面進行折衝中、至於交涉之進行、頗爲順利、故於近日該會議即可成立、又擬於該會議之成立、中央政府樹立後、即時組織憲政實施機關、由民衆進行政治、中央政治委員會、因爲憲政實施前之政治最高機關故會由國民大會選舉總事務所副主任担當、再過去選舉之惡弊、已被詳悉、當今次實施憲政之際、決將弊害排除、更因人民之直接參加、使民意反映於政治方面、以舉建國復興之實、於中央政府組成立後、即時解消臨時、維新兩政府、華北方面、設置中央華北政務委員會、但此非自今日始、昔日已曾設置行政委員會駐平委員會或華北政務委員會等、再蒙古方面於今次會談已派遣代表、向中央政治會議亦擬派遣代表、於今次會議之際、各方面之意見、得見融合者、誠堪欣快者也、和平運動、現已自理論時代、進入實行階段、故今後吾人宜努力向和平實現邁進也、

各省庶務
科長會議

政府爲使中央施政充分發展、並滲透各地方、乃於昨日(卅日)招開各省庶務科長連絡會議、午前十時在國務院講堂舉行、中央方面有桂地方處長及手島大畠、荒谷各參事官、人事處前野處長、雙川參事官、以及各科長出席、地方方面有全國十八省庶務科長出席、共三十餘人首由桂處長致辭後、就地方處之事項開始協議、由皆川地方處管理科長、就地方處協議事項加以說明關於人事交流問題、職員訓練問題、至正午休息、午後一時起、仍繼續協議、以後關於官房文書事項協議、及建築局協議事項、(由村上庶務科長說明)午後四時開始關於地籍整理局協議事項、(由富樫庶務科長說明)午後六時散會、各項問題均開誠交換意見、掃除以前的會議形式此會分兩日舉行、今日卅一日在日滿軍人會館開懇談會、討論地方處行政問題、並懇談一切關係事項云、

新設地政總局
官制等法令
定一日公布

廿二日第三次國務院會議可決之法令、復經三十日之參議府會議通過乃是於二月一日公布、即

一、關於軍之文官及武官之恩給法適用上在職期間計算等之件、

二、關於縣旗司法機關之職員之恩給適用上在職期間計算等之件、

三、地政總局官制

四、地政局官制

五、地政總局臨時職員設置制

六、地政職員訓練所官制

七、土地審定法中修正之件

八、土地審定法施行令中修正之件

九、商租權整理法中修正之件

十、商租權整理法施行令中修正之件

十一、高等土地審定委員會官制中修正之件

十二、地方土地委員會官制中修正之件

十三、商租權整理委員會官制中修正之件

十四、熱河省蒙地整理委員會官制中修正之件

十五、土地制度調查會官制中修正之件

十六、省、黑河省及興安各省臨時職員設置制中修正之件

十七、市、縣、旗及市政管理處臨時職員設置制中修正之件

十八、國立馬廠官制

十九、馬政局官制中修正之件

二十、國立種馬場及國立種馬育成或牧場官制中修正之件

廿一、馬事技術員養成所官制

廿二、開拓總局官制中修正之件

廿三、產業部內臨時職員設置制中修正之件

廿四、江密峰開拓訓練所官制

冠蓋往來

▲高勝山(熱河省公署民生廳社會科長)三十日下午一時來京、(寓越香春)

▲楊玉書(三江省公署民生廳長)二十九日下午五時三十分來京(寓亞洲旅社)

▲于文英(吉林省九台縣長)三十日上午八時離京、

日軍冒雪作戰
傅馬所部潰竄

【〇〇卅日電】爲一舉殲滅盤踞於鄂爾多斯之二萬五千之傅作義馬占山軍、經於二十八日一齊南渡黄河、堂堂向沙漠地帶開始行動之地上部隊之精銳於陸軍航空部隊山口高田兩部隊之掩護下、以婉蜒之大縱隊、向氣溫零下三十度之鄂爾多斯而開始猛進、繼於二十九日夜達至三十日復遇大風雪不辨咫尺、因之鄂爾多斯一帶、寒氣砭人肌骨、皇軍勇士之苦、可想而知、且日軍各部隊、飲無滴水、宿無止棲、仍意氣軒昂、驅逐所在之敵、繼續進兵猛攻因此西北之敵、早露動搖之色、棄其堅固之陣地、紛紛覓求逃遁之路其殲滅之期、似在不遠云

遺失支票聲明

茲爲敝社一月二十九日開出開原興業銀行照付〇〇九〇〇四七號支票壹千二百元又開原中央銀行照付〇〇二〇二八一號支票七千元并又馬仲河東昇泉源記開出開原中央銀行照付〇六一〇四三號支票五千元記支票三張共金額壹萬參千貳百元因赴銀行領款途中不愼遺失除已在銀行掛失票外後上記支票無論何人拾得概作廢紙特此登報聲明

開原慶福街三十番地　原成粮業合名會社啓

聲明脫離父子家庭關係

敝人三子趙占魁不務正業不服約束 誠恐在外發生事端當將伊夫婦逐出並在法院備案即日脫離父子家庭關係、爲恐遠道親友不知特再登報聲明 先後無論任何國人或遠親近友與三子趙占魁發生任何行爲、或金錢往來均歸三子占魁一人負責 與敝人家庭無涉特此登報聲明

双城縣　趙永受 啓

膠皮車騾子丟失啓事

敬啓者敝居撫順市馬糧棧街十番地舊大德祥院內 於本月二十一日夜車馬均在院內 該夜大門未上即被偷賊竊去新膠皮全車壹臺舊車棚一輛新舊各一套灰色烏嘴騾子壹頭 嘴吧後邊有肉瘤子壹個身高四尺七寸老口大肚 自登報日起如有知者送信償洋五拾元 能將車及騾子送到本家償洋壹百元決不食言

聲明人　關永順　劉森　謹啓

賣買兌營業重要聲明

西安縣東吉南街恒興泉合記因無力進行 經人介說將號中舖墊貨物外欠賬目及恒興泉合記名義所有一切權益 於康德六年十月廿六日如數賣兌與德順盛繼續經營當時因內部交接未能就緒 所以當立兌帖以保信重未曾登報聲明 近已交接完竣由德順盛將恒興泉合記名義 更定改爲恒興泉盛記共同合資繼續營業 此後關於恒興泉合記日前業務範圍以內之所有一切權益 概歸德順盛買兌與恒興泉盛記繼續承享與賣兌人無干 至恒興泉合記日前對外有糾紛等事仍由賣兌人負責不與德順盛 及恒興泉盛記相干此係雙方甘願除由商工公會備案及當立兌帖外 恐未週知爲此鄭重聲明

賣兌人　恒興泉合記　劉寶東　周交芳

買兌人　德順盛代表　宋福堂

恒增利粮業合名會社 解散聲明

啓者敝會社於康德六年十二月三十一日經總社員之同意將本店及支店全部向法院聲請解散登記於康德七年一月十六日清算結了登記並呈報稅捐局外理合特此聲明

新京特別市富士町五ノ二　恒增利粮業合名會社

右代理解散及清算司法代書人王賓如　新京特別市長通路九三ノ一號

訂婚啓事

王鴻基 楊菊影

鑛業開發會社王鴻基君大連籍、與楊菊影女士於去年夏季、經趙君介紹、於双方親友臨席之下、業已訂有婚約、並同意於本年秋季、舉行結婚禮、茲爲鄭重起見、特行登報聲明、

康德七年一月三十日

招生

新京工學院

第一學年　土木科、建築科、採鑛科

募集人員　六〇名(滿系)

修業年限　四個年(夜間)

截止日期　二月十一日

考試　二月十二日　口頭試問

簡章及入學願書　函索附郵票二分

新京特別市大經路　電話二―四一三五

遺失聲明

爲聲明事本人名章一顆於先月廿一日赴穆稜辦事不愼丟失無論落於何人之手或丟失前後日期發生任何事故 一槪無效除另刊新章外特此登報聲明作廢

穆稜縣興源祥記百貨店　陳瑞祥啓

鳴謝

日本海上保險會社新京權太商店代理 鄭巨川君辦理賠款迅速

茲者本號於陽曆十二月四日樓上倉庫發生火災幸事前在日本海上保有火險二萬四千圓當時通知鄭巨川君報告該會社來員查驗屬實損失數目賠償國幣一萬一千二百十三圓九角五分 不折不扣足見鄭巨川君辦理精詳日本海上保險會社 資本雄厚信用昭著領欵之餘特登報端鳴謝

新京義大和通合謙支店謹啓

●淸血消毒丸●

魚口便毒、楊梅大瘡、橫痃破傷、落後升天、毒串入骨、五淋白濁、疔毒惡瘡、服上立見功效、每付定價二元、外埠函購須先滙款另加郵費四分、

新京新民戲院胡同三號　正心堂藥房啓

祝紀元節開演奏會
六樂團參加二月十日舉行

爲奉賀友邦日本紀元二千六百年之聖典、首都方面除於當日之二月十一日舉行慶祝式典、講演會、音樂會外、更有協和會首都本部於其前日之十日午後假西廣場滿鐵社員倶樂部舉辦國都吹奏樂團大演奏會、演奏參加之團體、計有新京軍樂部、新京音樂院、滿鐵新京支社、新京商業學校、滿洲電業會社、新京中學校等六樂團〃任人入場、不取分文、屆時當必有一番盛況云

二千六百年紀念事業 決建教育會館
日大使館教務部之新計畫

日本大使館教務部管下日本側學校每當全體集在一處舉開會議或各學校責任者上京與大使館礎商事務時、既無開會之會場又無投宿之旅館、大感不便、關於此事久經太使館教務部及學校組合計畫設立此種建築物中、此次決定爲皇紀二千六百年紀念事業、在新京設立教育會館、其建築費係由大使館教務部出資及管下各學校教職員捐助等、共計二百二十萬圓、其中設備講堂、武道場、食堂及宿舍等、

長春縣配麵粉
村民呼籲請縣當局監督

長春縣公署鑑於舊正日迫爲了一掃管下各村買麵難之聲浪、決定提前發放麵粉此項消息、業已數誌在報、玆聞該縣實業股業已派遣事員與專賣署當局連絡之下、分赴四鄉、調査各住民人口之多寡、斟酌配給、並由各該管之警察分駐所發放領麵証代爲有力之證明、按此制固屬法良意美、無奈據各村農民某言、配給之責任者並不徹底一致、有的大公無私、却有的弊端百出、因而一般縣民怨聲四起、深望當局徹底監督、飭令所

家畜市場手數料 近將實施減低
介紹業者呈嘆願書請緩期

首都的家畜市場、甚於本年度的家畜標準價格、在這飼料騰貴的時候爲減輕一切的消費、對於手數料、有當修正的必要、經關係機關協議的結果、決定從二月一日起、對家畜市場內的交易及介紹手數料施前減低、從來的買賣或交換手數料爲百分之三、改爲百分之二、介紹手數料百分之二、改爲百分之一、在這種情形下、一般介紹業者感到極大的損失、所以向該管的市政公署嘆願、對減低手數料、要請延期云

佛教會助產校 主事被警檢舉

市內東四道街大同佛教會附設之看護助產士學校主事田幾文生、原在南新京開設慈光助產學校、因該校違反學校取締規則、被當局命令閉校、後由田邊聯絡大同佛教會、繼續在該會內招生授課、迄今數月以來、仍無相當成績關於校內事務一人專掌、日昨因某種事件被警察檢舉、現在訊問併調查一切證據云、

市當局考慮中

家畜市場的介紹業者、因爲手數料減低、在統制家畜統制、輸入減少的時候無形中受極大影響、所以日昨向市當局、呈請嘆願書、對施行減低手數料、請求緩期、然市當局、此嚴重問題、有關威信、能否許可、目下正在考慮中云

協和青少年指導者 由日歸還國都
代表劉君談東渡的感想

協和青少年指導者日本派遣團一行四十名、於康德六年十二月二十五日、自新京起程赴日、其間赴九州、東京、京都、大阪山田、長野等地、受實地訓練、體得日本精神並充分觀察戰時下日本之現狀、已於本三十日午前八時精神充溢歸還國都矣、當即於協和會館舉行解散式、一行中之劉秉歐君談話如下、

此次赴日之目的、及在手體得日本精神、同時受實地訓練、而更深切日本農村之現狀、初抵下關時、見老年婦人亦能經商、同時應酬之圓熟、使人驚嘆、可見日本人之獨立精神、參加道場訓練時、每日與友邦青年同起同作、觀彼等之以神及天皇爲中心之信仰心實爲他國人士所望塵莫及者、此次歸還亦思在對青年指導時、使之受此等之訓練云云、

（照片）在協和會館行解散式團員歡呼情形）

介紹我國猛進的國勢
〃滿洲建國讀本〃完成
日各地將開介紹滿洲講演會

日本電報通信社作爲奉祝皇紀二千六百年紀念事業、爲使日本國民認識滿洲建國之由緣、並使國民正確知道建國以來突飛猛進之滿洲帝國現況、曾委託德富蘇峰氏著作滿洲建國讀本一書、現在該書已經完成、定於二月十一日紀元節當日發刊、

該書除詳述滿洲國之一切情形外並對於日滿兩國一體重要國策之滿洲開拓、爲喚起全國青少年計、特加懇切記述

該社擬以該讀本發刊爲期、介紹滿洲國之實情、得日滿兩政府後援在東京大阪兩地以及日本全國八十餘主要都市舉行滿洲國事情介紹講演會云、

滿洲軍人後援會 擴充事業計畫
設法優遇退伍軍人

滿洲帝國軍人後援會、因徵兵制度之實施、故爲整備擴充、機構及事業計畫計、特於廿七日、自午後一時起、經直木會長、于靜遠會長及其以下理事評議員等列席、於軍人會館、舉行會議、當將關于七年度之業務實施計畫歲入歲出預算案及其他諸案審議但爲備徵兵制度之確立計、特以二百三十五萬五千圓之預算、以爲增置優待不過將兵及家族之辦事處及將卒之弔慰、家族獎學保育、職業補導等費用、更擬用以爲退伍軍人之農場設置及生業補導之設施與恤兵家族收容宿舍建築等資金、强力後援精銳之國軍云、

舊年風情之一 今晚皂王爺升天

今天是舊曆十二月二十三日、國人謂之過小年、今天過去、謂之〃年關〃在今天晚上、日落西山、萬家燈火初上的時候、一般迷信觀念深的家庭裡對於鍋上貼的皂王神、黏之以糖瓜、然後用火焚之、謂之皂王昇天、兩旁的春聯、也煥然一新上書上天言好事、下聯爲下界降吉祥等、所以今天晚上、家庭住戶、可謂熱鬧云

運煤車夫私造圖章 橫領顧主之煤
經發覺後報官予以懲辦

自從買煤難的呼聲出現在國都的街頭巷尾後、一般拉煤的車夫、也乘機大舞其弊如換袋偷煤等等劣行、眞是不違枚舉、關係當局雖是明查暗訪、出以嚴懲的手段、無奈車夫斗膽包天、並不稍爲之懼、而且近來竟有私造圖章、出以橫領之車夫發生對此市民們頗爲忿憤不平、玆將事實誌下

西四道街住戶某氏、於月之九日向日本橋石炭販賣取次所購買切煤半噸、當時交錢發票、據該所職員言此煤於十八日必能送到然而直迄至今、送煤的消息、始終杳然、於此酷寒期間、某氏實在難以等待了、當於廿九日到該所質問但據該所言、煤炭業於十八日給車夫運來、於以領票上並有圖章爲證某氏聞言之下甚爲愕然情知被人橫領、當索要原證一觀、結果發現圖章係車夫私刻違造的、

松本滿鐵弘報課長 任弘報協會理事

滿洲弘報協會卅日午後三時新京本社開臨時股東總會由經濟部、滿鐵、電電之全股東及理事全員出席

附議因於業務擴張之理事（常務）一名增員之件、結果、選任滿鐵弘報課長松本豐三氏、當時即又向當局辦理申請認可至三時半才散會、

一〇七五高地森林中劉樹部隊

剿匪從軍記（六）
本報特派記者　關口安貞

節節逼進匪人巢穴 〃殲滅戰〃即將展開

兵士及人夫們在這一晚中是盡量的燒火、盡量的伐柴木、嘎吱嘎吱的折枝子的聲音、沙斯沙斯拉鋸聲音、砰隆砰隆的樹幹倒下的響音……簡直的形成一山林交響曲、這熱鬧的露營風景眞是有趣兒極啦！

這樣的熱鬧情景過了不一會兒、空氣異樣的沈寂下來了、夕陽已落、大地有些蒼茫了、只有那燃燒着的火光映照着露營的天幕、從黃昏到深夜、部隊長以下全體兵士、都將酒拿出、大行痛飲、

至翌日早晨、因爲飲酒過多的原故嗓子很痛、由山田參謀的週旋、經日軍軍醫診斷的結果、知道得離開部隊歸回敦化去治療、不過在去敦化之前由部隊的一部分跟着先到明月溝去、聽了這話的記者、以爲雖有兩週間之從軍、但迄至現在、與匪賊尙沒遭遇一次、眼看着撮賢匪於日內就要就捕了、在此大包圍殲滅戰將展開之前、而悄悄的歸去、無論由任何面說來、實是件很遺憾的事情、不過、迄至今日按記者豫定的日數來說、已經逾期三天了、若是繼續的在部隊內從軍、則恐更延長相當多之時日、因此、記者不得已、便暫收下筆、與山田參謀一同歸敦化了、

當記者向部隊長及各連長等告別時都是戀戀不捨樣子、記者當時力求諒解外、並對他們諸位的厚意曾深表謝意、於是、記者是與山田參謀下山了記者在下山的時候、脚雖是向下走着、但頭還是不住的向後望着、見了部隊長以下的全員肅立相送的樣子眞是感激的幾乎落淚、山田參謀及記者在途中會於二春背及島安屯稍事休息於島安屯乘由明月溝出迎而來的載重大汽車急馳、至夜九時左右、不覺的就到抵明月溝了、記者於此處更與山田參謀分別、乘火車途中過吉林、將軍裝全部返還後、便一路歸向新京來了。

追記

記者歸回報社後、既打聽劉樹部隊及日軍部隊的消息時、得知於各方面追趕撮賢匪的滿日軍警與各討伐部隊、於緊密協力之下、已逐次將該匪包圍、該匪國的命運完全掌在我官兵的手中撮賢匪殲滅之報、大槪在此數日之內即可聽到吧？

再、對於其他各地散在的胡匪、亦將行討伐的肅清工作、籍各集團部落之警備、匪賊的命脈恐怕已在旦夕了國軍與日軍今後更行緊密協力討伐之以期舉成果而將匪賊絕滅、

讀者諸君、希望將拙文從軍記讀完後、不忘幾多軍警的犧牲及那想像不到的艱難與辛苦、要自肅自戒、對軍警永有慰問之念、當時討伐隊凱旋歸來時、我國民宣示感激之熱誠、

最後、記者在從軍中、對吉林第二軍管區司令部、敦化劉樹部隊、部隊各位之熱心招待與指導的盛意、衷心表示感謝之意、於此、擱筆（完）

國都通信殿堂
中央電報局將建樓房

現在借用新京中央郵政局二階之片隅的新京中央電報局因房舍狹隘極爲不便之故滿洲電電乃當新年度事業豫算決定時更決定在市內興安大路千五百坪之地域建一廣大的新中央電報局因欲本年度中竣工故乃須急行晝夜兼行之工事、新電報局總工費爲四百萬圓、爲一四階建之滿洲建築對於發展一路之通信事業可無遺憾的處理出來、同時網羅近代設備並考慮設有社員之衛生慰安及增進能率之娛樂室待今秋落成之曉可謂爲滿洲國之誇於世界的通信殿堂云

故賓巴大尉慰靈祭
昨。嚴。肅。舉。行

爲追懷奔走外蒙獨立之大業中、不幸去年九月於巴爾夏喀爾草原戰歿志士故賓巴大尉遺功之追悼慰靈祭、經大尉生前知友等主辦、以故大尉誕生日之一月卅日爲期、午後一時起假安置大尉遺骨之新京東本願寺別院、有澁谷治安部次長、博興安局參事官、松井最高顧問、松本蒙古會館主事及鵜飼中佐大越少佐等軍關係以及國防婦人會張司法部大臣夫人、星野長官夫人等五十餘名列席、盛大執行、於軍司令官、治安部大臣、興安局總裁等花環埋沒之式場、讀經披露弔詞弔電後、有委員長助川治安部事務官之致辭、懇切弔慰獨眠於異境之故大尉英靈

第五軍管區 募兵良好

【承德三十日電】第五軍管下募兵檢査、以二十二日之建昌縣爲始、已對於十三縣依次實行、但各地之應募志願者、異常踴躍使當局感激不置、因而二十二日視察建昌縣之步兵檢査、事竣歸承之五軍常光上尉、謂此乃爲欽慕國軍之民心之良徵、並發表感激談如左

建昌縣之步兵檢査、已自二十二日起至二十七日止、實行六日矣、但成績極爲良好、一般民衆皆徹底知曉國軍之眞價、並有一青年因砂眼致被擯斥、願極懇求許其入伍、立於檢査場而不去、關經剴切撫慰乃歸、更有一約十七歲許之青年、虛報年歲、志願前來、吾等執事人員見此情形、實感激不置云、

北鮮羅津港結冰 已達十四公寸
開港以來未曾有之現象

【牡丹江三十日電】北鮮三港之羅津港、最近因天氣酷寒、據二十九日之消息稱、該港此次結冰、乃開港以來未曾見者、故各方面非常驚異、冰之厚度刻已達十四公寸、目下仍有增加之傾向、然該港乃係大豆及其他貨物的惟一輸出港、是以滿鐵並其他關係者擧全力、開始粉碎結冰、

又據牡丹江鐵路局得報稱、二十七日之最低溫度爲零下四十二度、同時向新潟敦賀之各航路之時間亦因之呈混亂狀態關係於均焦急按不凍港之結冰乃今后日本海航線之至大問題是以殊堪注目云

哈市同情週間 捐欵成績好

【哈爾濱三十日電】爲於舊正以前、救濟困於饑寒的貧民、自廿二日起實行之同情週間、因各機關、團體、協和會分會、及其他市民、絕大援助、至廿八日止、協和會市本部所收之同情捐欵、已達一千零四十六圓一角一分、深令經手人員異常讚歎焉、

今日集會

△產業部次長之會午後一時同

△空務協會協議會第二日午前九時半、國防會館

天象

▲昨日氣溫 最高零下十六度 最低零下廿六度四

▲今日天氣 西風 時晴時陰

日本雪的掃除 北陸線已開通

【名古屋三十日電】裏日本一帶的猛吹雪至二十九日午後因天氣漸次回復、故金澤方面落小雪、敦賀方面則陰由七千名的除雪夫及除雪車的大活動而北陸線亙五日的不通處、至今又漸漸開始運轉、

新城鎭郵政辦事處 遭回祿暫停辦

三江省富錦新城村新城鎭屯之新城鎭郵政辦事處於一月十四日失火全燒、關於郵政事務暫時停辦云

雜貨商組合 選出組合長

販賣雜貨、販賣商同業組合、成立總會消息已誌本報、初任組合長、選任三泰棧責任者橋本浩一氏、同義順許錫九氏爲副組合長至午後〇時半始畢會此後該組合對於市內雜貨商之售價一項、絕決本照公定價格而加以統制監視、願爲各方注目云

製帽業及帽店 成立組合

市內製帽業者、及各帽店、因鑑於購置原料及販賣價格之不能統一、且不圓滑、係由於無法統制之關係、因此、由市內製帽業者、及帽商約六十餘家與商工公會連絡、擬組成製帽同業組合、經商工公會及各商家同意之下、於昨日午前十時在商工公會已舉行該組合之成立會矣其初任組合長爲二馬路口義成帽店經理范瑞祥云、

空務協會 關係者會議
昨今在國防會館

滿洲空務協會、爲磋商今後之事業方針於卅、卅一兩日、在國防會館、開航空關係者會議、第一日自午前十時、由李會長、林部專務理事及軍關係者各支部教官協會役員等卅餘名出席、繼李會長之訓示、即由林部專務理事致詞後、則由各支部教官、報告各地對航空之關心狀態及將來之發展豫測、去年度之教育實施槪要等、對此、爲普及航空思想、會有提議發行滿語航空讀本如何之熱心意見者、再第二日、自午前九時半磋商本年度新事業計畫及研究之發表云

諾門汗從軍行
近將出版

『諾門汗從軍行』、是本報從軍記者董步蟾的近作以簡潔流利的筆法、寫成繪聲繪色的文字、照片是用銅版紙印製、極爲眞確、由名畫家高夢幻繪封面、石印套色、異常精美、更爲普及槍後國民的戰時知識、取價低廉

出版日期：二月初旬

每册定價：二角五分（外埠函購加郵三分）

新京東六馬路　大同報社

益通商業銀行 第四十二期決算公告

自康德六年七月一日至十二月三十一日現在貸借對照表

資產（借方）

科目	金額
現金	35,448.77
存放同業	1,033,234.08
生金銀外國貨幣	2,529.28
國債	4,808.00
株式	136,761.40
商業票據	100,923.86
押匯票據	31,031.00
票[illegible]	6,134,970.00
契約放欵	4,100.00
往來透支	986,678.25
存放外國同業	159,793.03
本支店往來未達	448,474.04
營業用房地產器具	261,956.92
非營業用動產不動產	336,442.88
兌換	509,443.81
暫記欠欵	131,624.97
應收利息	4,555.19
合計	10,600,165.28

負債（貸方）

科目	金額
往來存欵	3,279,166.52
特別往來存欵	1,663,030.03
通知存欵	177,855.34
定期存欵	956,039.14
定期積金	5,466.02
借入金	1,049,750.00
賣出外國匯兌	1,145,710.93
未付利息	21,068.05
未經過利息	75,707.16
未經過貼息	621.24
兌換欵	509,443.81
暫記存欵	133,361.99
資本金	1,000,000.00
法定準備金	180,734.31
特別準備金	34,878.48
備收欵項準備金	13,300.76
行員退職給與基金	26,000.00
本期利益金	139,061.90
（內前期滾存金）	（28,428.13）
合計	10,600,165.28

董事長　王荊山　董事　遲適夫　常務董事　田芝年

董事　孫秀三　董事　馬祝三　監查人　王子衡

董事　史煥亭　董事　鄧錫珏　監查人　王執理

董事　王秉信　董事　李墨林

地照被匪焚燬公告作廢

左記地照因大同二年三月二十七日王殿陽匪幫攻入四道江街同時被燬玆據所有者王永鈞申請補照前來合將焚燬原照公告作廢另予補發

地照種類字號	發給年月日	領名	坐落	地目等則面積	四至
戶管通字七五一號	民國十五年十月三十日	王永鈞	通化縣太平村五道江屯	旱田中則七畝五分	東至南頭于姓　西至本姓　南至本姓　北至大道
戶管通字九〇一號	民國三年九月十日	王永鈞	通化縣太平村四道江屯	旱田中則十八畝	東至本姓　西至土坎　南至李姓板障　北至山根
戶管通字七二七號	同	王永鈞	同	旱田中則四畝	東至道李姓　西至姜姓道　南至江沿　北至李姓
戶管化字一〇〇九六號	民國十三年八月十五日	王永鈞	通化縣太平村五道江屯	旱田中則二十八畝	東至道界石　西至馬姓界石　南至東頭界石菱角泡　北至東頭道西頭小河
大照通字七五四號	民國十五年十月三十日	王永鈞	同	旱田中則九畝	東至本地　西至本地　南至本地　北至本地
大照通字七五三號	同	王永鈞	同	旱田中則十一畝	同
大照清字三三〇號	民國五年九月十日	王永鈞	通化縣太平村四道江屯	旱田中則十畝	同
大照化字七三二號	民國十四年四月二十日	王永鈞	通化縣太平村五道江屯	旱田中則十畝	同
大照通字八二五九號	民國十六年七月十日	王永鈞	通化縣太平村四道江屯	水田中則六畝	同

通化縣長　馮錫藩

天津國醫函授學院 招生 免費

函索詳章及新科學漢醫講義樣本寄天津英租界三十二號路義慶里八號

▲院長　尉稼謙

營業科目

經售各國著名藥廠　家庭良藥　醫療原料

注射新藥　血淸苗漿　醫料器械　衛生材料

膠皮製品　化裝香料　各種藥皂　各種染料

應有盡有　批發零售　價格低廉　望祈賜顧

資本金壹百萬圓　創業參拾參年

NBK

日本賣藥株式會社

大連支店　大連市浪速町一百四十七番地　電話長二一六一三九番

奉天支店　奉天加茂町十六番地　電話長二一二二二一番

新京出張所　新京富士町三丁目二番地　電話長三一五〇〇一番

哈爾濱出張所　哈爾濱八站南馬路十號　電話長二一九二一〇番

奉天日語學院招生

科別　中等日專科（四十名）　中等商業科（五十名）

高等日專科（四十名）　高等商業科（四十名）

（各級插班生約四十名、各科入學資格另有詳章記載）

報名　自壹月廿日起至二月十四日止（入學簡章附郵二分即寄）

開學　二月十五日（外埠學生有卒業證書免試）

校址　奉天小西邊門外總站北大紅樓

為完遂糧穀統制 決定追加指定地

政府當局統制主要糧穀時曾指定高粱包米收買公定地，全滿計九十七處，禁止向指定地以外，自由搬出或交易，惟由於國內需給調節之立場，小站雖屬於指定之外，仍處其從來之交易關係，但迄至最近以來，竟存違反政府之用意，利用此等小站，避免統制流入於該方面之糧穀行其暗市交易者頗不乏人，以致穀物類上市不圓滑，糧穀公社之收買，亦惹起意外的狀況因之在配給方面言之，亦極感困難，行將呈現統制不克完遂之狀態，政府當局，為期配給圓滑及辦理之強化，除現在之指定地九十九處外，更在全滿設定大量之指定地域，而對於現在迄之自由小米，於目下之指定地域，亦斷行公定價格制，以期主要糧穀統制之完遂，是以當局既定了劃定的地域預想最晚在二月十日迄，當可實施，再新追加之指定地數高粱約一九〇處包米約二四〇處，精白高粱約二六〇處，小米（新規）約一〇〇處，至於小米之新公定價格制，乃按大連，以決定各地之價格云，

……種子之配給、耕作資金之貸款、共同施設之設置、技術員之配置、設置試作農場等、積極加以援助、本年度分種子早已入手、耕作資金之貸款、農事合作社、滿洲殖產工業（資本金二百萬圓、四年後五百萬圓增資、豫定）該社決定在通遼、王爺廟、鄭家屯三處設置大精製工場云、

擴充糧穀統制法範圍 一瓲以下者禁止輸出

關於適用主要糧穀統制法之農產物，對其種類，因解釋範圍，稍有疑義，於是將此等主要糧穀破開壓碎，混入高粱𥻗或主要糧穀，以為食料，飼料，或肥料而輸出或向指定地域以外運搬，一方關於碎粟，高粱等，將其一部向國外輸出，是以當局以為此等破開壓碎者，混入高粱𥻗及主要糧穀數之飼料，肥料，碎粟，高粱等，皆應適用該項統制法者，一部懷抱疑義，頗堪遺憾，因此之故近將部令一部改正，以明確應受統制之旨，關於此項，擬使其皆適用細制法，於部令改正後，決不許自由運搬對於違反者，更適用罰則更為謀增進同統制法之效果計，已往許可之不滿一瓲之主要糧穀輸出，今後備許充為零星貨物而運出其他全部禁止輸出云、

特產上市不振

【哈爾濱三十日電】因鐵道零碎辦理許可制及期貨契約之實施與統制後比較之特產上市稍見入軌道，但例年上市最盛期之舊正前之狀況依然未見改善，本年度上市如無特別材料與例年之終息期，大體維持現狀，預測雨期前來必有何特別情形，按此時不振之原因，特值注意的，即從前旺盛施行之農民慣習的土地購入的杜絕，農民的慣習坐視

本年度之農產價格於春耕資金獲得同時，小作農轉換自作農，甚至因新規耕作地購入之故，急速賣得現款勢必至結氷期漸次上市，但本年度因統制之單一價格與生活必需品之比重不均衡，耕作興味減退此種現象對於次年生產額有甚大之影響對其成行極為憂慮

郵政事務改革 發揮三等郵局之機能

郵政管理局為對應郵政事務，益趨繁忙計，曾在審議改正官制一部之中，茲則已經卅九日國務院之定例會議，決定如次，據此，郵政管理局共分為庶務，經理，企畫，監理，電政等五科，新增屬官二百五十八人，理事官十一人，技政二人，減員為事務官二十三人，技佐六人、技士十八人、至於郵政局則決定增員事務官四人，屬官五百九十三人，又郵政局分類為通常郵政局與特定郵政局，故使新設之特定郵政局發揮『三等郵政局』之機能云、

中銀帳尾

截至廿七日之中銀帳尾，發表如左（單位千圓）△印減

		前日比增
紙幣	六二九、五三六	三、四四四
鑄貨	三四、三四〇	—
存款	五五七、九一四	△三、九六三
放款	八三四、二七九	二、〇八八

日麵粉運往華北 決定廿四萬袋

【東京三十日電】日本內地小麥粉向華北輸出，去年十二月以來，已呈停頓狀態，然最近依興亞院並農林省之斡旋，決定輸出廿四萬袋，此項麵粉即將於二月上旬由大連輪船東崗丸運輸，各社之公攤如左（單位千袋）日清一〇五、日本一〇〇、日東二五、昭和一〇

鮮拓開股東總會

滿鮮拓殖會社，卅日午前十一時，於該會議室開第四次定期股東總會，對於右列各案當即討議通過一，第四次營業報告書，財產目錄，損益計算書承認及制益處分案，二，理事一名辭職贈給退職慰勞金之件，又，關於理事辭任一案，因木通通理事於去年九月轉任滿洲土地開發理事，關於後任石郎在定欵現定理事數已可確保，故不行增員云、

東邊道開發在天津 設華北出張所

東邊道開發會社，為對處東邊道地區之開發進展期計，特決確保所要工人因擬於近日，於天津設置華北出張所，募集華北勞工，更請華北勞工協會滿洲勞工協會協力，俾研究萬全對策，再同社元木庶務主任，當於近日充為同出張所長而赴任云、

有機肥料配給會社 一日開始營業

【東京三十日電】一手承買有機肥料，與擔當配給統制之有機肥料配給株式會社，將自二月一日起，開始營業，農林省基於臨時肥料配給統制法之規定，對其必要之省令，將以卅日官報公布，即日實施，依此受有機肥料配給會社統制者，暫時定為朝鮮物解搾粕及大豆油粕，

最近指定圖們 稅關新通關場

經濟部稅務司，按依關稅法第六十六條，第二項指定通關場，於圖們稅關者如左，再經指定通關場後，以前在圖們稅關所指定之下坎通關場，應即廢止，已佈告週知矣，

指定之通關場　間島省琿春縣洋草溝　洋草溝通關場

龍井發電所 三月開始發電

【延吉三十日電】為備北邊振興與鑛工業開發，並一般需要，電業延吉支店之發電所，其工事正在進行中，尤其龍井發電所，將於二月中落成，預定在三月開始發送電氣云、

我國郵儲金額 迄今已經突破一億元

關於郵政儲蓄至舊臘末已突破一億元，然至最近將更有具體的數字示明，即康德六年末之郵儲量總計一億二百七十三萬八百六十三圓，共詳細如左（單位千圓）

△新京　二七、七二三
△奉天　三三、三九三
△哈爾濱　三三、九三〇
錦州　七、六八二

此存款總人員為百十五萬二千九百廿二人，一人平均為八十九圓一角，然更可喜的是十二月末存款人員一萬八千六百八人，豫金高有七百二十七萬千三百八十二圓之增加，

日本儲蓄激增

【東京卅日電】二十九日大藏省發表之貯蓄激增，客歲四月迄十二月之九個月間貯蓄，增加額達七十九億四千一百萬圓，比前年度同期間中增加額，五十六億四千七百萬圓，增加二十二億九千四百萬圓收得超越前年度增加實績七十三億三千三百萬圓以上之好成績，依以上貯蓄之趨勢，可推知本年度百億貯蓄目標達成當非難事也云、

關東州郵儲增加

【大連卅日電】呼應百億儲蓄聲之關東州郵政儲金，反映州民槍後忠國之誠，於昨年末，已達四百五十一萬圓之鉅，若按現在情勢觀之，則於三月之前，定可突破五百萬圓之數，一方關東遞信局側，不斷努力儲蓄獎勵宣傳，促進郵貯增加，但更擬於四月一日以后，每於興亞奉公日，則於儲金帳上，押蓋記念印戳，以資郵儲思想之普及云、

擴充纖維資源 樹立增產計劃 興安南省於本年實施

【王爺廟卅日電】當此北邊振興，興安振興等滿洲北部地域之開發，產業振興等聲囂塵上之際，興安南省利用可耕未墾地二百萬餘陌，積極栽培大麻及油脂用亞麻，確保最近逐漸重要之纖維資源作為適地適耕之特殊產業，前次對於省下各地適性調查中之省勸業科，已得確信，以第一年度（康德七年）綠麻纖維九十萬瓩油脂用亞麻種子量八萬瓩，乾莖收量十二萬瓩，四年後年產綠麻纖維三百萬瓩油脂用亞麻種子量二百萬瓩，乾莖收量三百萬瓩為目標，樹立計畫，尤其對於

滿洲的綿業界（中）

次觀輸入品關係，輸入關係的變化是要看日本能准許綿製品向圓布洛克輸出多少而定，這件事俟經滿日兩國政府折衝方能決定，現在姑置而不論按現狀來講，滿洲國內自已能生產的是那一種類的綿製品試列舉之，高級品多不能生產，能生產者多係下級品這是因為滿洲綿業發達的歷史的關係國民生活上的需要，多係低級綿布，高級棉布需要較少所以才有這樣現象出現，國內製品主要綿布，粗布，大尺布等，此外還有並命巾，細綾，三滌，雲齊，下級帆布類，至於特殊高級品，幾乎完全都得仰賴日本，現在關於綿製品之對日依存試從數量上加以觀察，國內的需要量大約有六億平方碼，民需約四億平方碼，國內能以自給的約三億以及三萬五千萬平方碼照現在的生產設備原是妥當的，但實際的數量昨年度的國內生產數量是三億二千萬平方碼，本年一月至六月上半期十一家紗廠的生產數量不過一億三千萬平方碼，所剩的不足數量，自然就得仰仗着日本了，將來的數量是沒有一定的，而本年度從日本的輸入預想量約有一億七千萬平方碼，倘能按照豫想把貨運來，那麼綿製品饑饉的呼聲自然就會自消自滅了，

一、綿製品的配給機構

現在再來觀察此等綿製品的配給機構並其配給徑路如何，本綿聯的會員分為第一部和第二部兩部，第一部是紡績，織布業者，第二部是原棉，綿製品販賣商，即所謂洋行幇，前者第一部會員現在有左列十一社，◆東棉紡織株式會社◆株式會社奉天紡紗廠◆內外綿株式會社金州支店◆滿洲福紡株式會社◆滿洲綿績株式會社◆滿洲製糸株式會社◆福壽織布株式會社◆營口紡織株式會社◆株式會社德和紡織廠（二月一日加入）◆恭泰莫大小紡績株式會社◆東洋タイヤ工業株式會社，

後者第二部會員，原綿商六社，總批發商，十一社，計十七社，第一部第二部合計二十八社，

▲總批發商　伊藤忠商事株式會社奉天支店◆日本棉花株式會社奉天支店◆東洋棉花株式會社奉天支店◆株式會社兼松商店北京支店◆株式會社加藤物產株式會社奉天支店◆丸永商店大連出張所◆又一株式會社奉天支店◆江商株式會社奉天支店◆三菱商事株式會社奉天支店，

▲原棉商　日商株式會社大連支店◆日瑞貿易株式會社大連出張所◆滿洲棉花株式會社（奉天）◆滿洲棉花株式會社（大連）◆株式會社小西商店大連支店◆昭和棉花株式會社大連出張所，

而綿聯將其本部置於新京並設支所一所（奉天），出張所五所管轄區域區分如左◆本部　吉林，間島兩省◆支所奉天省中除營口市，復縣，蓋平縣，海城縣一市三縣外全省，及興安南省，通化省，龍江省之一部錦州省熱河省，興安西省，◆安東出張所，安東省◆營口出張所，營口市復縣，蓋平縣，海城縣◆哈爾濱出張所　龍江省，濱江省，興安東省，興安北省，北安省，黑河省，三江省，牡丹江省，東安省，

右管區配給徑路之機構大別之如左綿布『有採綿聯－總批發商－中間業者（批商）－小賣商－需要者之五階段或從右系統中排除中間業者，即採綿聯－總批發商－小賣商－需要者之四階段者，兩種方法按省而不同綿紗』綿紗的配給徑路是綿聯－總批發商－有十一家紗廠的生產設備之業者。

滿洲綿業統制的經緯和統制後的現狀已經略述如上，滿洲綿業界的將來各種問題堆聚如山，第一樣便是原棉處理問題，滿洲國的紡織界和日本內地的紡織界不同，對於輸出毫無問題，而以國內綿製品之自給化為目標因之遂有增加錘數問題發生這個問題留在以後再講，至於全滿各紗廠一年究竟能消耗多少的棉花，請閱下表，

這是康德五年度的調查，（單位擔）

滿洲棉	一〇二、四五〇
華北棉	一三二、八二二
印度棉	二〇三、六二六
美棉	二二一、〇五六
其他	三八、一八四
合計	七八九、一三八

以上是舊綿聯第一部會員六家紗廠的棉花耗數量，現在的第一部會員共有十一家，其棉花消耗數量自然要遙凌駕以上的數目而上了，在本年初估計要用百五十萬擔，而滿洲所產的棉花實數寥寥無幾，現在的產額一年二十五萬擔而已（本年度豫想二十八萬擔）但前記數量並不能全部都用以紡紗三分之一是要利用中入棉的所以滿洲國內所需的原棉，非求得外部的補給不可，

新京生鮮食料品小賣標準價格

▲魚介類（三十日）

品名	單位	最高	最低
鯉魚	斤	三六	二五
烏魚	斤	三五	四〇
對蝦	斤	一四〇	一一〇
青蝦			
扁口魚	斤	六〇	四〇
白魚	斤	九〇	五〇
龍魚	斤		
秋刀魚	斤		
馬哈魚	斤	三〇	二〇
邊花魚	斤	三〇	二〇
紅尾魚	斤	四〇	三五
胖頭魚	斤	四〇	三五
鰲黃魚	斤	五五	三八
黏魚		三〇	二四
黃花魚	斤	四三	三〇
鮮芊貝		一〇五	七〇
蜊子	斤	六〇	四〇
河蟹子	斤	四〇	二〇
海蟹子	斤	四〇	二五
梭魚	斤	四八	三〇
快魚			
八代魚	斤	四〇	三〇
鯽魚	斤	二五	一五
英英魚	斤		
加吉魚		一三〇	七〇
魯子魚			

▲蔬菜類

品名	單位	最高	最低
白菜	斤	一三	一〇
大頭菜	斤	二五	一五
菠菜	斤	三〇	一六
蒜苗	斤	二六	二〇
蒜	斤	二三	一七
蘿蔔（紅）	斤	九	八
蘿蔔（白）	斤	二〇	一七
芹菜	斤	三〇	二〇
洋蔥	斤	一六	一四
大蔥	斤	九	八
胡蘿蔔	斤	一四	九
馬鈴薯	斤	一〇	七
黃豆芽	斤	五	五
綠豆芽	斤	六	四五
茄子	斤	四〇	五〇
甘諸	斤	一一	二九
韮菜	斤	五八	四〇
辣椒	斤	六〇	四〇
云豆		二〇	一五
香菜	斤	一八	一二
倭瓜			
豌豆			
黃瓜	斤		

▲果實類

品名	單位	最高	最低
[illegible]有柿	斤		
慈梨			
西瓜			
早生赤梨			
廿世紀梨			
西柑	斤	二八	二〇
蜜特		二〇〇	一五〇
蜜天			
蜜鮮			
蜜橘			
蘋果紅玉			
蘋果國光			
蘋果倭錦			
安梨		一六	一二
芽梨			
秋子梨			
大棗			
山楂		一四	一〇
香蕉			
栗子		二四	二〇
柿子			

各地商況

金銀

▲金塊
倫敦（廿九日）一六八志〇〇
紐約（廿九日）三五弗〇〇
海關金單位（廿九日）
銀塊（廿九日）
倫敦（現）二一片一六分一三
同（先）二一片四分三三
紐約（公定）三四仙四分三
加拿大　三七仙七五
孟買　五六留比八分三
中銀收買產金價格（每公分）三圓八角五
新京足金每兩　二百圓
新京紋銀每兩　二圓二角

匯兌

▲滿洲中央銀行總行
▲紐約滙兌（廿九日）四弗〇〇仙
倫敦

股票

▲奉天滿取（三十日）

品名	開盤	收盤
新東	一四四九	四七三
大新	七七四	八〇九
滿業	七二〇	一四四三
鐘紡	一八二六	七六三
新鐘	一三五〇	一八四〇
鐵滿	一七三〇〇	一二〇〇
電甲		九三〇
電乙		七八五

▲大連短期

品名	開盤	收盤
五品	三三一	三三二
大新	七七〇	七七〇
營東	一四四七	一四三五
鐘紡	一二八九八	一一八三
同新	一一八二	一一八七
滿業	八一二	八一〇
滿鐵	七三三	一二〇〇
土木	二〇九〇	七八一
豆新	二五一〇	

▲大連長期

品名	開盤	收盤
五品	五四六〇	
先限	七三三	八三二

▲橫濱期米

	上午收盤	下午收盤
現	一九五〇	二〇九九
中限	一八四一	二九八一
先期	一八一一	一九〇一

▲東京期米　中期　上午收盤　下午收盤

商品

▲大阪棉布（三十日）

	上午收盤	下午收盤
一月	三六三〇	
二月	三九五五	三九七〇
三月	四一七五	四一四〇
四月	四三二〇	四二五五
五月	四四六五	四四三五
六月	四五七〇	四五二〇
七月	四六六五	四六二〇

▲大阪棉花

	上午收盤	下午收盤
一月		
二月	七五二五	七五二五
三月		七七八〇
四月	七八八〇	
五月	八〇一〇	
六月	八一〇〇	八一四五
七月	八二四〇	八二二〇

▲大阪棉絲　一月　上午收盤　下午收盤

▲東京綿絲　一月　上午收盤　下午收盤

▲大阪人造絲　一月　上午收盤　下午收盤

▲東京人造絲　一月　上午收盤　下午收盤

日本　二三弗四七仙
上海　七弗九〇仙
巴黎　二仙二六八分五
柏林

▲倫敦滙兌（廿九日）
日本　一志二片三二分七
紐約　四弗〇二仙二分一
上海　四片八分七
巴黎　一七六法五〇

▲上海滙兌（三十日）
日本
倫敦　四片一六分一一
紐約　七弗二三分二五

華氏下奶藥　每瓶壹圓
乳來精
生乳功效準確　缺乳請速購服
總發行　奉天小南門裡路東　蔭華大藥房　電話四－二九一三號
各埠藥房均有經售

大同報社廣告部　電話　二－六一五一

補氣養血　驅風散寒
大德茸壽酒
主治男婦四肢不仁筋骨拘攣中風中痰左癱右瘓氣血兩虧男子腎寒腎虛遺精等症婦女虛寒赤白帶下經行腹痛　風寒麻木腰膝背痛口眼歪斜半身不遂諸虛百損陽不興腰痛泄瀉經血不調血積血瘕久不受孕
每瓶四角半　郵費四角
總發行所奉天市城內中街大仁堂藥房

東聚興軍衣莊
協和服專做家　附設毛織工廠
本廠自造，出品精良。各種毛衣。
賣法新奇。按兩出價。度量衡約。
全市獨一。實在公道。絨襪手套。
一概便宜。請買比較。即知虛實。
新京三四馬路中間路西　電話二－二五四七番

唱機唱片無線電機　新京唯一販賣商店
本行齊備　新式精美唱機　最新各牌唱片　各種無線電機　其他附屬品等　歡迎駕臨試聽　外埠函購本行決以信用奉答
附設唱機無線電機精工修理部　如在本行購買者修理一律無費

福華唱機行　新京大馬路順德商場內二階　郵政轉限戶頭三二〇二　電話（二）三二〇八

布路洋行　印度綢緞莊
冬季各貨特別大減價
新京日本橋通六三電話（三）五八四四

代理商標發明意匠
事務所新京東五條通三番地（取引所南對門）
電話　三－五七七二
前實業部商標局囑託景雲章　勳六位辯理士　中根齋
奉天代辦處小西關大十字街北・三益洋行　電話中央二－七三九

歐美淨面水　一元　大瓶　小瓶五角
主治雀斑汗斑風癬粉刺酒刺面生疙瘩痱痘斑點
化粧良友
奉天大南門裡歐美藥房
吉林五洲、新京義和謙、中西大藥房、撫順東華、大連華泰、克山德興祥、新江省中西、新江老福春、營口中西、奉天大南門裡東華門南歐美大藥房

補血強精丸
專治滑精遺精房事早洩陽萎不舉腎寒精清性趣缺乏思慮過度精神恍惚頭暈眼花動作氣喘四肢無力結婚太早身體虛弱自汗盜汗面黃枯瘦腰腿疼痛腎子寒涼等凡係因腎虧所得各症無論新久均有效服之補腎壯元陽生血液添精髓壯筋骨補元氣之藥也購買一試便知功效不虛謬矣每盒壹元半打五元外埠函購郵費免收滑精遺精壹盒見效房事早洩性慾缺乏六盒全愈
總發行奉天城內大南門裡大街路東　新大陸藥房

醫學衷中參西錄
新版四五集現已出書
本書為鹽山張壽甫先生遺著「醫學衷中參西錄」第四集內容專研究漢醫藥及西醫藥物均能獨闢新義發明運用與妙對於主治功效能盡行披露無遺誠醫藥之指南臨床之良師為漢醫西醫及注重衛生者均應手執一篇實為醫療界中之重要參考書『第五集』內容係專研究漢醫療治各病之理凡醫家難治之症若肺病喘息霍亂鼠疫充血等症莫不融滙中西參以經驗發千古之未發誠醫界良師不可不備之重要醫學名著也第一冊一二三集合訂價國幣一元五角（外埠加郵費二角）新出版第四集定價國幣一元五角（外埠加郵費二角）新出版第五集定價國幣二元五角（外埠加郵費二角五分）丁福保著臨床醫典精裝一册定價二元二角（外埠郵費二角）張清山著洪武劍俠圖現出至六集（每集七角郵費在內）
發行所奉天鼓樓北　章福記書局　各省市縣大書局均有代理

益壽丹　肺病吐血　其效迅速
▲從前死於肺癆病的都是宠枉死的目前患肺病的都可以不死益壽丹治一二三期肺病有藥到病除之功數千年來無藥可醫的肺癆病有了救星
▲肺癆菌繁殖於肺部所到之處便破壞損爛成空洞故極難治療益壽丹集力直達於患部而殺盡肺菌故無論一二三期肺病均能免除奇效即無病者亦宜豫防先服益壽丹以避免肺病之傳染可保終身無病延年益壽也
肺癆病不難治　益壽丹非奇藥
難在不能攻破肺癆菌　奇在殺菌化痰清肺理氣功效力
定價　每盒十二付國幣五元　外埠函購加郵費二角
奉天市小北城門外西頭電車路道北
發賣本舖　國瑞藥店

註冊商標
寰球無匹　眼科聖藥
大學眼藥
不痛不麻　奏效如神

壽

WAKAMOTO

胃腸永健千歲樂

身体久安百年春

長壽的考究

人類壽命長短的問題曾有世界各國有名生物學家 致意研究並各人均有其發表 但這些研究結果 雖未能給人以正確的答案 然於長壽之途也示人以些許的線索 若能按法施行 定有益壽的偉効 古時長壽之人 如彭祖八百歲 雖屬神話 然有史可考者 亦不乏其人 例如黃帝軒轅氏在位百年享百歲以上壽命 帝堯陶唐氏在位一百年 壽一百十七歲 帝舜有虞氏在位五十年 壽一百十二歲 更就十八世紀較近之時代言之 而百五十五歲乃至百八十五歲之長壽者 也大有人在 僅就英國有一貧窮農夫名叫巴爾柳 爲人傭工爲生活 享壽百五十三歲 又匈牙利人名叫蔡兒登 享壽百八十五歲 由此例證 求人類長壽 並非妄想 就是活到二百歲 也不爲奇

長壽的方法

人都願意長壽 惟長壽方法至多 有精神不老法與肉體不老法 更進而俱體的有呼吸不老法運動不老法 少食不老法 這些方法也都風行過一時 此外最使人驚奇的 就是近來獨有不老不死法之新發見 這是法國巴黎微生物研究所 梅幾尼穀甫氏所提倡 其方法爲利用體內白血球與有害細菌相殺作用 致有害細菌於死地 因人的衰老病死完全由此等有害細菌所做祟 又據意國秋林大學教授 安息爾穆氏最近研究說：「身體感覺疲勞乃由體內疲勞毒質所致 此等毒質刺激血管 使其硬化弛緩其筋肉收縮 促進衰老」 總括以上說法雖未能澈底發見不老不死良方 然使壽命延長已有相當的進步 現在日本有位農學博士鈴木梅太郎氏 近已完成這樣使命 用數十年研究苦工 本生物自然生長原則 闡明延年益壽原理 該氏所謂人類之死 有自然與不自然之分 自然死爲身體不受任何外部同內部的摧殘 終於天然壽命 雖不能絕對長生 亦必較普通壽命爲久 準此適者生存原則 使壽命加長 殊有道理

鈴木氏又說：「人體的衰微 純爲體內貯有無數有害細菌 與勞動時所生的疲勞因素所促成 倘將此等細菌和疲勞素 解除淨盡 則身體各部組織 不受其侵蝕 絕無萎縮的變化 足可享受其自然天年 惟患便秘之人無長壽者」

胃腸與榮養

若素是本着以上的原理所發明的聖藥 本生理自然之理 經過科學的調劑 將數十種的營養與治療的成分混合在一起 毫不減低其單位効力 反有複合奏功的偉効 先能啓發胃腸的機能 掃除腹內一切的有害細菌 解除體內一切的疲勞素 次則强化體內各部組織導胃腸的吸收消化於正常 擯棄一切便秘等病於體外 尤其使人驚異之處 醫界也大爲嘉許的 就是不僅使體內許多衰老的細胞再爲復活 更能加高白血球殺菌作用 於日常飲食之中 雖誤食有害食品 或因諸種胃腸病如便秘所致之毒素 被腸壁吸收循環於體內若日常服用「若素」絕無發作的可能 身體焉有致病危險 求其天年 自是意中事

各地藥房均有代售

藥價低廉	
一月用量	一元六角
三月用量	五元

奉天信濃町十七番地 若素本舖

去病延年 強身補血 若素